

แผนพัฒนาท้องถิ่น (พ.ศ.2566-2570)

องค์การบริหารส่วนตำบลคลองเกต
อำเภอโคกสำโรง จังหวัดลพบุรี



วิสัยทัศน์

สรรสร้างการศึกษา พัฒนาการคมนาคม
บริหารตามหลักธรรมาภิบาล ส่งเสริมการเกษตรที่ยั่งยืน
มาตรฐานคุณภาพชีวิตที่ได้อย่างเท่าเทียม น้อมนำปรัชญาเศรษฐกิจพอเพียง

คำนำ

องค์การบริหารส่วนตำบลคลองเกตุ มีภารกิจสำคัญในการปฏิบัติงานเพื่อพัฒนาคุณภาพชีวิตของประชาชนภายในตำบล ภายใต้บทบัญญัติของรัฐธรรมนูญแห่งราชอาณาจักรไทย พ.ศ.2560 ประกอบกับระเบียบกระทรวงมหาดไทยว่าด้วยการจัดทำแผนพัฒนาขององค์กรปกครองส่วนท้องถิ่น พ.ศ.2548 ที่แก้ไขเพิ่มเติมถึง(ฉบับที่ 2) พ.ศ.2559 และ(ฉบับที่ 3) พ.ศ.2561 ได้กำหนดให้องค์กรปกครองส่วนท้องถิ่นมีอำนาจและหน้าที่ในการจัดทำแผนพัฒนาท้องถิ่นของตน แผนพัฒนาท้องถิ่น หมายถึง แผนพัฒนาขององค์กรปกครองส่วนท้องถิ่น โดยคณะกรรมการพัฒนาท้องถิ่น รับทราบความความต้องการ ประเด็นการพัฒนาและประเด็นที่เกี่ยวข้องตลอดจนความช่วยเหลือทางวิชาการและแนวทางปฏิบัติที่เหมาะสมกับสภาพพื้นที่ เพื่อนำมากำหนดแนวทางการจัดทำแผนพัฒนาท้องถิ่น โดยให้นำข้อมูลพื้นฐานในการพัฒนาจากหน่วยงานต่างๆ และข้อมูลในการจัดทำแผนพัฒนาหมู่บ้านหรือแผนชุมชนมาพิจารณาประกอบการจัดทำแผนพัฒนาท้องถิ่น

ดังนั้น เพื่อให้การดำเนินการดังกล่าวเป็นไปตามระเบียบฯ องค์การบริหารส่วนตำบลคลองเกตุ จึงได้ดำเนินการจัดทำแผนพัฒนาท้องถิ่น(พ.ศ.2566-2570) ขึ้น เพื่อใช้เป็นเครื่องมือในการจัดทำงบประมาณรายจ่ายประจำปี งบประมาณรายจ่ายเพิ่มเติม งบประมาณจากเงินสะสมและงบประมาณเงินอุดหนุน พร้อมทั้งจะนำไปสู่การปฏิบัติ และสามารถใช้ในการประสานแผนพัฒนาท้องถิ่นได้อย่างมีประสิทธิภาพและประสิทธิผลตามนโยบายที่คณะผู้บริหารหวังที่จะทำให้เกิดการพัฒนาท้องถิ่นอย่างยั่งยืน

องค์การบริหารส่วนตำบลคลองเกตุ หวังเป็นอย่างยิ่งว่าแผนพัฒนาท้องถิ่น (พ.ศ.2566-2570) ขององค์การบริหารส่วนตำบลคลองเกตุ ฉบับนี้จะเป็นแนวทางในการพัฒนาตำบลคลองเกตุให้มีประสิทธิภาพและสามารถตอบสนองความต้องการของประชาชนได้อย่างแท้จริง

สำนักงานปลัด
องค์การบริหารส่วนตำบลคลองเกตุ

สารบัญ

		หน้า
ส่วนที่ 1	สภาพทั่วไปและข้อมูลพื้นฐาน	
	- ด้านกายภาพ	1
	- ด้านการเมือง/การปกครอง	4
	- ประชากร	5
	- สภาพทางสังคม	7
	- ระบบบริการพื้นฐาน	9
	- ระบบเศรษฐกิจ	10
	- ศาสนา ประเพณี วัฒนธรรม	11
	- ทรัพยากรธรรมชาติ	12
	- ข้อมูลด้านแหล่งน้ำกิน น้ำใช้ (หรือน้ำเพื่อการอุปโภค บริโภค)	12
ส่วนที่ 2	ยุทธศาสตร์การพัฒนากองคกรปกครองส่วนท้องถิ่น	
	- ความสัมพันธ์ระหว่างแผนพัฒนาระดับมหภาค	13
	- ยุทธศาสตร์ขององคกรปกครองส่วนท้องถิ่น	24
	- การวิเคราะห์เพื่อการพัฒนาท้องถิ่น	32
ส่วนที่ 3	การนำแผนพัฒนาท้องถิ่นไปสู่การปฏิบัติ	
	- ยุทธศาสตร์การพัฒนาและแผนงาน	36
	- บัญชีโครงการพัฒนาท้องถิ่น	37
ส่วนที่ 4	การติดตามและประเมินผล	
	- การติดตามและประเมินผลยุทธศาสตร์	110
	- การติดตามและประเมินผลโครงการ	111
	- สรุปผลการพัฒนาท้องถิ่น	111
	- ข้อเสนอแนะในการจัดทำแผนพัฒนาท้องถิ่นในอนาคต	112
ภาคผนวก		
	สำเนาประกาศใช้แผนพัฒนาท้องถิ่น	

แผนพัฒนาท้องถิ่น
(พ.ศ. 2566 – 2570)

องค์การบริหารส่วนตำบลคลองเกต อำเภอกอคำโรง จังหวัดลพบุรี

ส่วนที่ 1 สภาพทั่วไปและข้อมูลพื้นฐาน

1. ด้านกายภาพ

เริ่มแรกก่อนที่จะได้ชื่อว่า ตำบลคลองเกต มีชาวบ้านคนแก่คนเฒ่าที่เข้ามาตั้งรกรากตั้งแต่นั้นมา โดยบริเวณสองฝั่งลำคลองมีต้นเกตุขนาดใหญ่ เกิดขึ้นอยู่ริมฝั่งลำคลองทั้งสองเต็มไปหมด ซึ่งชาวบ้านไม่รู้ว่าจะต้องตั้งชื่อหมู่บ้านว่าอะไร ต่อมาหลวงปู่บุญตาได้ทำการตั้งวัดขึ้น บริเวณใกล้ๆ คลองซึ่งมีต้นเกตุขนาดใหญ่ ขึ้นอยู่เต็มไปหมดจึงตั้งชื่อวัดขึ้นใหม่ว่า "วัดคลองเกต" ชาวบ้านเลยเห็นว่าน่าจะตั้งชื่อหมู่บ้านว่า "คลองเกต" ตามวัดและตามลักษณะของต้นเกตุที่เกิดขึ้นและมีอยู่มากมายในขณะนั้นเป็นต้นมาจนถึงปัจจุบัน

ปัจจุบันชุมชนตำบลคลองเกต ประกอบด้วยคนที่มีเชื้อสายและวัฒนธรรมที่ใกล้เคียงกัน เช่น คนไทย ไทยพวน และลาว แบ่งการปกครองเป็น 10 หมู่บ้าน ประเพณีและพิธีกรรมที่ยังพอมิให้เห็นอยู่บ้าง เช่น

- พิธีแห่พระเวสสันดรเทศน์มหาชาติ
- พิธีขอขมาผู้สูงอายุ
- ประเพณีทำบุญกลางบ้าน
- ประเพณีกำฟ้า
- ประเพณีสารทไทย, สารทลาว, สารทพวน

ตำบลคลองเกต ห่างจากอำเภอกอคำโรง 4 กิโลเมตร ใช้ระยะเวลาในการเดินทางประมาณ 10 - 15 นาที ห่างจากจังหวัดลพบุรี ประมาณ 37 กิโลเมตร

1.1 ที่ตั้ง

ตำบลคลองเกต เป็นส่วนหนึ่งของอำเภอกอคำโรง จังหวัดลพบุรี ตั้งอยู่ด้านทิศตะวันออกเฉียงใต้ของอำเภอกอคำโรง ห่างจากที่ว่าการอำเภอกอคำโรง 4 กิโลเมตร โดยมีเขตการปกครองรวม 10 หมู่บ้านมีลักษณะเขตดังนี้

1.2 ลักษณะภูมิประเทศ

➤ ทิศเหนือ

ติดต่อกับพื้นที่ตำบลโคกสำโรง อำเภอกอคำโรง จังหวัดลพบุรี โดยมีแนวเขตเริ่มต้นจากสะพานข้ามคลองห้วยยาง (น้ำสนามแจง) ถนนสุระนารายณ์ เหนือบ้านคลองเกต ตำบลคลองเกต บริเวณพิกัด PS 867663 ไปทางทิศตะวันออกตามแนวกึ่งกลางถนนสุระนารายณ์ สิ้นสุดแนวเขตที่สะพานข้ามลำห้วยปลาหมอ ถนนสุระนารายณ์ เหนือบ้านมะขามเฒ่า ตำบลคลองเกต บริเวณพิกัด PS 903667 รวมระยะทางทางด้านทิศเหนือประมาณ 4 กิโลเมตร

➤ **ทิศตะวันออก**

ติดต่อกับพื้นที่ตำบลเพนียด อำเภอโคกสำโรง จังหวัดลพบุรี โดยมีแนวเขตเริ่มต้นจากสะพานข้ามลำห้วยปลาหมอ ถนนสุระนารายณ์ บริเวณพิกัด PS 903667 ไปทางทิศใต้ตามแนวกิ่งกลางลำห้วยปลาหมอ ถึงด้านเหนือบ้านหนองบัว ตำบลคลองเกตุ บริเวณพิกัด PS 905653 ไปทางทิศใต้ล้อมด้านตะวันออกบ้านหนองบัว ถึงลำรางห้วยปลาหมอ ด้านใต้บ้านหนองบัว บริเวณพิกัด PS 912635 ไปทางใต้ ใช้กิ่งกลางห้วยปลาหมอเป็นแนวแบ่งเขตถึงลำห้วยยาง ด้านตะวันออกเฉียงใต้ ใช้กิ่งกลาง ห้วยปลาหมอเป็นแนวแบ่งเขตถึงลำห้วยยางด้านตะวันตกบ้านนกเขาเปล้า ตำบลเพนียด บริเวณพิกัด PS 921614 ไปทางทิศตะวันออกเฉียงใต้ ใช้กิ่งกลางลำห้วยยาง (น้ำสนามแจง) เป็นแนวแบ่งเขต ถึงด้านใต้บ้านหนองพลวง บริเวณพิกัด PS 975557 สิ้นสุดแนวเขตด้านติดต่อกับตำบลเพนียด ระยะทางประมาณ 13 กิโลเมตร จากบริเวณพิกัด PS 975557 แนวเขตติดต่อกับตำบลติ่ง อำเภอพัฒนานิคม ไปทางทิศใต้ถึงเชิงเขาไทรด้านตะวันออก ผ่านด้านตะวันตก หนองน้ำจิ้ม ถึงเชิงเขาไทรด้านตะวันออก ที่บ้านหัวดง ตำบลคลองเกตุ บริเวณพิกัด PS 968520 สิ้นสุดแนวเขตด้านติดต่อกับตำบลติ่ง ระยะทางประมาณ 4 กิโลเมตร รวม ระยะทางด้านทิศเหนือ ประมาณ 17 กิโลเมตร

➤ **ทิศใต้**

ติดต่อกับพื้นที่ ตำบลโคกตูม อำเภอเมือง จังหวัดลพบุรี โดยมีแนวเขตเริ่มต้นจากเชิงเขาไทรด้านตะวันออก ที่บ้านหัวดง ตำบลคลองเกตุ บริเวณพิกัด PS 968520 ไปทางทิศตะวันตก ถึงสันเขา วัวดายที่เชิงเขาภูพระขาว บริเวณพิกัด PS 916505 ไปทางทิศตะวันตกตามแนวสันเนินเขาวัวดาย ถึงสันเขา ภูพระขาว ด้านตะวันออกเฉียงใต้ บริเวณพิกัด PS 894504 ไปทางทิศตะวันตกเฉียงเหนือ ตามแนวสันเทือกเขา ภูพระขาว สันเทือกเขาบ่อทอง สิ้นสุดแนวเขตสันเทือกเขาขาด (เทือกเขาวงพระจันทร์) ด้านตะวันออกเฉียงใต้ บริเวณพิกัด PS 867535 รวมระยะทางด้านทิศใต้ประมาณ 12 กิโลเมตร

➤ **ทิศตะวันตก**

ติดต่อกับพื้นที่ ตำบลห้วยโป่ง อำเภอโคกสำโรง จังหวัดลพบุรี โดยมีแนวเขตเริ่มต้นจากสันเขาขาด (เทือกเขาวงพระจันทร์ด้านตะวันออกเฉียงใต้) บริเวณพิกัด PS 867535 ไปทางทิศเหนือ ใช้เชิงเขาขาด เป็นแนวแบ่งเขต ถึงเชิงเขาต้นเหนือ บริเวณพิกัด PS 876554 ไปทาง ทิศเหนือ ถึงถนนสายบ้านสระพรานพุ่ม ด้านตะวันออกของบ้านห้วยคล้อ (บ้านสระพุ่ม) ตำบลห้วยโป่ง บริเวณพิกัด PS 878578 ไปทางทิศตะวันตกตามถนนสายบ้านสระพรานพุ่ม ที่เชิงเขาไร่ด้านใต้ บริเวณพิกัด PS 860575 ไปทางทิศตะวันตกเฉียงเหนือ ใช้กิ่งกลางลำรางห้วยรวกเป็นแนวแบ่งเขต ถึงบริเวณพิกัด PS 854581 ด้านตะวันตกเขาไร่ สิ้นสุดแนวเขตด้านติดต่อกับตำบลห้วยโป่ง อำเภอโคกสำโรง ระยะทางประมาณ 8 กิโลเมตร จากบริเวณพิกัด PS 854584 ไปทางทิศเหนือแนวเขตติดต่อกับตำบลวังขอนขว้าง อำเภอโคกสำโรง ใช้กิ่งกลางถนนพระยาจำกัดเป็นแนวแบ่งเขต ถึงคลองถลุงเหล็ก (คลองห้วยหิน) บรรจบกับลำห้วยปลาหมอ บริเวณพิกัด PS 850629 สิ้นสุดแนวเขตด้านติดต่อกับตำบลวังขอนขว้าง ระยะทางประมาณ 5.3 กิโลเมตร จากบริเวณพิกัด PS 850629 ไปทางทิศตะวันออกเฉียงเหนือ แนวเขตติดต่อกับตำบลโคกสำโรง อำเภอโคกสำโรง ใช้กิ่งกลาง ลำห้วยปลาหมอเป็นแนวแบ่งเขต ถึงแยกลำน้ำสนามแจง บริเวณพิกัด PS 885645 ไปทางทิศเหนือใช้กิ่งกลางลำน้ำสนามแจงเป็นแนวแบ่งเขต ผ่านด้านใต้วัดคลองเกตุ สิ้นสุดแนวเขต ที่สะพานข้ามลำน้ำ สนามแจง (ลำห้วยยาง) ถนนสุระนารายณ์เหนือบ้านคลองเกตุ ตำบลคลองเกตุ บริเวณพิกัด PS 867663 ระยะทางประมาณ 5 กิโลเมตร รวมระยะทางด้านทิศตะวันตก ประมาณ 18.3 กิโลเมตร

เนื้อที่ (แสดงเนื้อที่โดยประมาณเป็นตารางกิโลเมตรและไร่)

พื้นที่ประมาณ 117 ตารางกิโลเมตรหรือประมาณ 73,125 ไร่ เป็นพื้นที่ทำการเกษตรประมาณ 23,733 ไร่ คิดเป็น 32.46 เปอร์เซ็นต์ สภาพพื้นที่ภายในตำบลคลองเกตู มีลักษณะเป็นพื้นที่ดอน

หมู่ที่	ชื่อบ้าน	พื้นที่ใช้ประโยชน์ (ไร่)			
		พื้นที่ทำไร่	พื้นที่ทำนา	พื้นที่ทำสวน	ที่อยู่อาศัย
1	บ้านมะขามเต่า	318	833	44	345
2	บ้านคลองเกตู	211	875	84	268
3	บ้านคลองมะนาว	266	1,505	23	320
4	บ้านหนองบัว	998	1,056	189	355
5	บ้านหัวดง	1,950	2,790	354	590
6	บ้านหัวยรวก	971	1,079	48	235
7	บ้านโคกสะอาด	955	1,750	55	409
8	บ้านเขาดิน	1,550	1,240	150	150
9	บ้านหนองวังเปรียง	918	1,520	55	245
10	บ้านเขานมนาง	905	1,015	26	156
รวม		9,042	13,663	1,028	3,073

1.3 ลักษณะภูมิอากาศ

ลักษณะภูมิอากาศในบริเวณจังหวัดลพบุรี อยู่ภายใต้อิทธิพลของลมมรสุมตะวันตกเฉียงใต้และลมมรสุมตะวันออกเฉียงเหนือ นอกจากลมมรสุมทั้งสองแล้ว ยังได้รับอิทธิพลจากพายุดีเปรสชันและพายุไต้ฝุ่นอีกด้วย โดยเฉพาะในช่วงเดือนสิงหาคมถึงเดือนกันยายน

ตามปกติในช่วงระหว่างเดือนพฤษภาคมถึงเดือนตุลาคมของทุกปีนั้น ลมมรสุมตะวันออกเฉียงใต้จากมหาสมุทรอินเดียจะพัดพาความชื้นเข้าสู่แผ่นดิน ส่งผลให้เกิดฝนตกในบริเวณจังหวัดลพบุรี โดยเดือนกันยายนเป็นเดือนที่มีฝนตกมากที่สุด ส่วนระยะเวลาที่เหลือเป็นช่วงของลมมรสุมตะวันออกเฉียงเหนือ ซึ่งเป็นลมหนาวและแห้งจากประเทศจีนที่จะแผ่มาปกคลุม นอกจากนี้ยังมีพายุไซโคลนจากทะเลจีนใต้ ที่จะทำให้เกิดฝนตกหนักในช่วงเดือนสิงหาคมถึงเดือนกันยายนเช่นกัน

1.4 ลักษณะของดิน

ลักษณะโดยทั่วไป เป็นพื้นที่ดอน เนื้อดินเป็นพวกดินเหนียว มีความอุดมสมบูรณ์ตามธรรมชาติปานกลาง

2. ด้านการเมือง/การปกครอง

2.1 เขตการปกครอง ตำบลคลองเกตุ แบ่งเป็น 10 หมู่บ้าน ดังนี้

หมู่ที่	ชื่อบ้าน
1	บ้านมะขามเฒ่า
2	บ้านคลองเกตุ
3	บ้านคลองมะนาว
4	บ้านหนองบัว
5	บ้านหัวดง
6	บ้านห้วยรวก
7	บ้านโคกสะอาด
8	บ้านเขาดิน
9	บ้านหนองวังเปรียง
10	บ้านเขานมนาง

2.2 การเลือกตั้ง (ข้อมูล ณ วันที่ 30 มิถุนายน 2564)

รายชื่อผู้บริหารองค์การบริหารส่วนตำบลคลองเกตุ

นายบุญธรรม นพรัตน์	นายกองค์การบริหารส่วนตำบล
นายรณ ศรเชน	รองนายกองค์การบริหารส่วนตำบล
นายรัก คำหวาน	รองนายกองค์การบริหารส่วนตำบล
นายเล็ก คำหวาน	เลขาฯนายกองค์การบริหารส่วนตำบล

รายชื่อสมาชิกสภาองค์การบริหารส่วนตำบลคลองเกตุ

1. นายณัฐพล ขุนลี	สมาชิกสภาอบต. หมู่ที่ 1
2. นายจรูญศักดิ์ จันทร์อินทร์	สมาชิกสภาอบต. หมู่ที่ 1
3. นายโกศัย จันทรขาว	สมาชิกสภาอบต. หมู่ที่ 2
4. นายชัยวุฒิ คำพุด	สมาชิกสภาอบต. หมู่ที่ 2
5. นายบาหยัน จินดาเนตร	สมาชิกสภาอบต. หมู่ที่ 3
6. นางคำเพียร ชัยตัน	สมาชิกสภาอบต. หมู่ที่ 3
7. นายเสน่ห์ เสวตพันธ์	สมาชิกสภาอบต. หมู่ที่ 4
8. นางชูศรี คำหวาน	สมาชิกสภาอบต. หมู่ที่ 5
9. นายสุชาติ สวัสดิ์	สมาชิกสภาอบต. หมู่ที่ 5
10. นายมาลัย ปานนพคุณ	สมาชิกสภาอบต. หมู่ที่ 6

11. นายเดช	ติดต่อ	สมาชิกสภาอบต. หมู่ที่ 7
12. นายบรรพต	ม่วงวิจิตร	สมาชิกสภาอบต. หมู่ที่ 7
13. นายวิชัย	ใจดี	สมาชิกสภาอบต. หมู่ที่ 8
14. นายสมบัติ	พวงธรรม	สมาชิกสภาอบต. หมู่ที่ 9
15. นายชัยภัทร	จิตรเฉย	สมาชิกสภาอบต. หมู่ที่ 9
16. นายปิ่น	พันธรณี	สมาชิกสภาอบต. หมู่ที่ 10
17. นางกฤษฎาพร	เชื้อเพชร	สมาชิกสภาอบต. หมู่ที่ 10

3. ประชากร

ประชากรทั้งสิ้น 6,505 คน แยกเป็น ชาย 3,298 คน หญิง 3,207 คน จำนวนครัวเรือนทั้งหมด 2,203 ครัวเรือน (ข้อมูล ณ เดือน มิถุนายน พ.ศ. 2564)

3.1 จำนวนประชากร

หมู่ที่	ชื่อบ้าน	จำนวนราษฎร (คน)		รวม (คน)	จำนวนครัวเรือน
		ชาย	หญิง		
1	บ้านมะขามแต้	215	209	424	124
2	บ้านคลองเกตุ	311	292	603	173
3	บ้านคลองมะนาว	216	198	414	163
4	บ้านหนองบัว	416	440	856	357
5	บ้านหัวดง	543	489	1,032	330
6	บ้านห้วยรวก	279	221	500	175
7	บ้านโคกสะอาด	328	317	645	180
8	บ้านเขาติน	418	437	855	285
9	บ้านหนองวังเปรียง	380	423	803	310
10	บ้านเขานมนาง	192	181	373	159
	รวม	3,298	3,207	6,505	2,256

กราฟเปรียบเทียบข้อมูลย้อนหลัง 5 ปี พ.ศ. 2560 – 2564 (ข้อมูล ณ เดือนมิถุนายน พ.ศ. 2564)

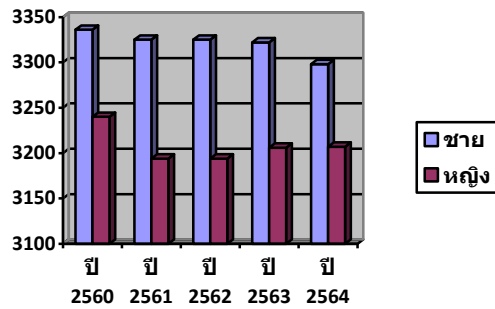

จากกราฟในข้างต้น จะเห็นได้ว่าจำนวนประชากรชายในตำบลคลองเกตุมีมากกว่าจำนวนประชากรหญิง และในแต่ละปีจำนวนประชากรจะมีมากกว่าจำนวนประชากรหญิงอยู่ 100 คนโดยประมาณ รายละเอียดในแต่ละปี (พ.ศ. 2560 – 2564) แบ่งจำนวนประชากรได้ดังต่อไปนี้

จำนวนประชากร ปี พ.ศ. 2560

- ชาย 3,336 คน
- หญิง 3,240 คน

จำนวนประชากร ปี พ.ศ. 2561

- ชาย 3,325 คน
- หญิง 3,194 คน

จำนวนประชากร ปี พ.ศ. 2562

- ชาย 3,325 คน
- หญิง 3,194 คน

จำนวนประชากร ปี พ.ศ. 2563

- ชาย 3,322 คน
- หญิง 3,206 คน

จำนวนประชากร ปี พ.ศ. 2564 (ปัจจุบัน ณ เดือนมิถุนายน พ.ศ. 2564)

- ชาย 3,298 คน
- หญิง 3,207 คน

3.2 ช่วงอายุและจำนวนประชากร แยกตามช่วงอายุ เฉพาะผู้มีสัญชาติไทย (ข้อมูล ณ เดือนมิถุนายน พ.ศ. 2564)

- อายุ 1-15 ปี

ชาย	552	คน
หญิง	493	คน
รวม	1,045	คน

- อายุ 16 - 25 ปี

ชาย	467	คน
หญิง	406	คน
รวม	873	คน

- อายุ 26 - 40 ปี

ชาย	690	คน
หญิง	666	คน
รวม	1,356	คน

- อายุ 41 - 60 ปี

ชาย	1,036	คน
หญิง	1,036	คน
รวม	2,072	คน

- อายุ 61 - 74 ปี

ชาย	389	คน
-----	-----	----

- อายุ 75 ปีขึ้นไป

ชาย	162	คน
-----	-----	----

หญิง 421 คน
รวม 810 คน

หญิง 183 คน
รวม 345 คน

4. สภาพทางสังคม

4.1 การศึกษา

ตารางแสดงข้อมูลศูนย์พัฒนาเด็กเล็ก และ โรงเรียนระดับประถมศึกษา (ข้อมูล ณ วันที่ 30 กรกฎาคม 2564)

ลำดับ	โรงเรียน	ครู	อ3ขวบ		อ.1		อ.2		ป.1		ป.2		ป.3		ป.4		ป.5		ป.6		รวม
			ช	ญ	ช	ญ	ช	ญ	ช	ญ	ช	ญ	ช	ญ	ช	ญ	ช	ญ	ช	ญ	
1	ศูนย์พัฒนาเด็กเล็ก อบต.	2	8	8																	18
2	บ้านคลองเกตุ	5	-	-	-	-	2	4	7	2	-	-	1	-	4	4	8	2	2	3	44
3	บ้านหนองบัว	7	6	2	4	4	6	2	4	2	2	3	2	3	5	4	5	5	2	2	70
4	บ้านโคกสะอาด	5	-	-	4	3	5	1	-	2	3	1	3	1	3	3	2	2	5	4	47
5	บ้านเขาดิน	9	6	3	6	-	5	3	6	6	4	4	5	7	6	5	4	5	8	9	101
รวม		28	20	13	14	7	18	10	17	12	9	8	11	11	18	16	19	14	17	18	280
รวม (ชาย + หญิง)			33		21		28		29		17		22		34		33		35		252

ตารางแสดงข้อมูลโรงเรียนระดับมัธยมศึกษา (ข้อมูล ณ วันที่ 30 กรกฎาคม 2564)

ลำดับ	โรงเรียน	ครู	ม.1		ม.2		ม.3		ม.4		ม.5		ม.6		รวม
			ช	ญ	ช	ญ	ช	ญ	ช	ญ	ช	ญ	ช	ญ	
1	โรงเรียนโคกสำโรงวิทยา	90	125	132	128	165	136	162	112	195	110	198	72	163	1,788
รวม (ชาย + หญิง)			257		293		298		307		308		235		

- ศูนย์พัฒนาเด็กเล็ก (สังกัด อบต.) 1 แห่ง
- โรงเรียนประถมศึกษา 4 แห่ง
- โรงเรียนมัธยมศึกษา 1 แห่ง
- ศูนย์บริการการศึกษานอกโรงเรียน 1 แห่ง
- ที่อ่านหนังสือพิมพ์ประจำหมู่บ้าน 10 แห่ง
- ห้องสมุดประชาชน - แห่ง
- ศูนย์ถ่ายทอดเทคโนโลยีทางการเกษตร 1 แห่ง

4.2 สาธารณสุข

ตำบลคลองเกตุ มีโรงพยาบาลส่งเสริมสุขภาพ 1 แห่ง เพื่อให้บริการประชาชนภายในเขตองค์การบริหารส่วนตำบลคลองเกตุ และมีอาสาสมัครสาธารณสุขมูลฐาน ทำหน้าที่เป็นผู้ดูแลสุขภาพอนามัยของประชาชน จำนวน 109 คน

- อัตราการมีและใช้ส้วมราดน้ำ ร้อยละ 100
- มีการป้องกันและควบคุมโรคติดต่อ เช่น
 - การฉีดยาป้องกันคอตีบ-บาดทะยัก
 - การฉีดวัคซีน บี.ซี.จี
 - การหยอดโปลิโอ
 - การป้องกันโรคไข้เลือดออก โดยพ่นสารเคมี
 - การฉีดวัคซีนหัดเยอรมัน

4.3 อาชญากรรม

การสร้างความปลอดภัยในชีวิตและทรัพย์สิน ตำบลคลองเกตุ มีศูนย์วิทยุรับแจ้งเหตุ โดยมีอาสาสมัครป้องกันภัยฝ่ายพลเรือน (อปพร.) ประจำหมู่บ้านเป็นผู้ช่วย จำนวน 104 คน

- | | | |
|---------------------------------------|---|------|
| - ป้อมยามรับแจ้งเหตุ | 1 | แห่ง |
| - รถน้ำเอนกประสงค์ | 1 | คัน |
| - ศูนย์อาสาสมัครป้องกันภัยฝ่ายพลเรือน | 1 | แห่ง |

4.4 ยาเสพติด

1. แนวทางการป้องกันยาเสพติด

- จัดให้มี อาสาสมัครป้องกันภัยฝ่ายพลเรือนร่วมกับฝ่ายปกครองและตำรวจ ตั้งจุดตรวจตามที่กำหนดและเฝ้าระวังเป็นระยะ
- จัดให้มี อาสาสมัครป้องกันภัยฝ่ายพลเรือน ประจำหมู่บ้าน เป็นผู้คอยดูแลในพื้นที่
- การจัดโครงการกีฬาต้านภัยยาเสพติดในตำบล
- การอบรมให้ความรู้เกี่ยวกับโทษภัยของยาเสพติด แก่ เยาวชน และประชาชนทั่วไป
- อุดหนุนอำเภอโคกสำโรง ตามโครงการป้องกันยาเสพติด ระดับอำเภอ

2. จำนวนผู้ได้รับการบำบัด - ราย

4.5 การสังคมสงเคราะห์

1. จำนวนผู้ที่ได้รับเงินสงเคราะห์เพื่อการยังชีพ (ข้อมูล ณ เดือน มิถุนายน 2564)

จำนวนผู้สูงอายุ (อายุ 60 ปีขึ้นไป)	1,120	ราย
- ได้รับการสงเคราะห์	1,120	ราย
จำนวนผู้พิการ	231	ราย
- ได้รับการช่วยเหลือ	231	ราย
จำนวนผู้ป่วยเอดส์	5	ราย
- ได้รับการช่วยเหลือ	5	ราย

2. อบต. เป็นสถานที่รับลงทะเบียน โครงการเงินอุดหนุนเพื่อการเลี้ยงดูเด็กแรกเกิด

5. ระบบบริการพื้นฐาน

5.1 คมนาคมขนส่ง

- การคมนาคม ภายในเขตอำเภอ โดยรถโดยสารสองแถวประจำทาง คลองเกตุ – โคกสำโรง
- การคมนาคม ภายในเขตจังหวัดลพบุรี โดยรถโดยสารประจำทาง จำนวน 3 สาย คือ สายลพบุรี – ลำน้ำราชนัย, สายลพบุรี-ตากสี, สายลพบุรี - หล่มสัก
- สภาพเส้นทางคมนาคมเป็นถนน คสล. ร้อยละ 80
- สภาพเส้นทางคมนาคมเป็นถนนลูกรัง ร้อยละ 20

5.2 การไฟฟ้า

ในพื้นที่ตำบลคลองเกตุ มีไฟฟ้าเข้าถึงครบทั้ง 10 หมู่บ้าน โดยมีจำนวนประชากรที่ใช้ไฟฟ้าครบทั้ง 2,256 ครัวเรือน คิดเป็นร้อยละ 100 ของทั้งตำบล

5.3 การประปา

ตำบลคลองเกตุ มีการประปาส่วนภูมิภาค และการประปาหมู่บ้าน แต่ละหมู่บ้าน ดังนี้

หมู่ที่ 1	น้ำประปาส่วนภูมิภาค และ ประปาหมู่บ้าน
หมู่ที่ 2	น้ำประปาส่วนภูมิภาค
หมู่ที่ 3	ประปาหมู่บ้าน
หมู่ที่ 4	น้ำประปาส่วนภูมิภาค และ ประปาหมู่บ้าน
หมู่ที่ 5	ประปาหมู่บ้าน
หมู่ที่ 6	ประปาหมู่บ้าน
หมู่ที่ 7	ประปาหมู่บ้าน
หมู่ที่ 8	ประปาหมู่บ้าน
หมู่ที่ 9	น้ำประปาส่วนภูมิภาค
หมู่ที่ 10	ประปาหมู่บ้าน

5.4 การโทรศัพท์

- ไม่มีตู้โทรศัพท์ในพื้นที่ เนื่องจากปัจจุบันประชาชนส่วนใหญ่ใช้มือถือส่วนตัวในการติดต่อสื่อสาร ประกอบกับการใช้ประโยชน์จากอินเทอร์เน็ตประชารัฐหมู่บ้าน ที่ประชาชนสามารถเข้าระบบใช้งานได้ เพียงกรอกรหัสบัตรประชาชนเพื่อเข้าสู่ระบบการใช้งาน

5.5 ไปรษณีย์หรือการสื่อสารหรือการขนส่ง และวัสดุ ครุภัณฑ์

- หอกระจายข่าว ณ ที่ทำการองค์การบริหารส่วนตำบล 1 แห่ง
- หอกระจายข่าวหมู่บ้านอย่างน้อย หมู่บ้านละ 1 แห่ง

6. ระบบเศรษฐกิจ

6.1 การเกษตร

หมู่ที่	ชื่อบ้าน	พื้นที่ใช้ประโยชน์ (ไร่)			
		พื้นที่ทำไร่	พื้นที่ทำนา	พื้นที่ทำสวน	ที่อยู่อาศัย
1	บ้านมะขามเต่า	318	833	44	345
2	บ้านคลองเกตู	211	875	84	268
3	บ้านคลองมะนาว	266	1,505	23	320
4	บ้านหนองบัว	998	1,056	189	355
5	บ้านหัวดง	1,950	2,790	354	590
6	บ้านหัวยรวก	971	1,079	48	235
7	บ้านโคกสะอาด	955	1,750	55	409
8	บ้านเขาดิน	1,550	1,240	150	150
9	บ้านหนองวังเปรียง	918	1,520	55	245
10	บ้านเขานมนาง	905	1,015	26	156
รวม		9,042	13,663	1,028	3,073

6.2 การประมง

-

6.3 การปศุสัตว์

มีการเลี้ยงสัตว์เพื่อจำหน่าย ดังนี้

หมู่ที่ 3	ฟาร์มหมู	1	ฟาร์ม
หมู่ที่ 10	ฟาร์มไก่	4	ฟาร์ม

6.4 การบริการ

-

6.5 การท่องเที่ยว

1. ในพื้นที่ตำบลคลองเกตู ช่วงเดือนตุลาคม – ธันวาคม เกษตรกรจะปลูกพืชทานตะวัน นอกจากนี้จะเป็นพืชเศรษฐกิจ ยังสามารถส่งเสริมการท่องเที่ยวได้ ทำให้ประชาชนในพื้นที่มีรายได้เสริมในช่วงทานตะวันบาน คือ ช่วงเดือน ธันวาคม ของปี

6.6 อุตสาหกรรม

-

6.7 การพาณิชย์และกลุ่มอาชีพ

ตำบลคลองเกตู มีการรวมกลุ่มดำเนินงานตามรูปแบบเศรษฐกิจชุมชน เพื่อดำเนินการผลิตและค้าขาย ของแต่ละหมู่ แต่ละกลุ่ม ดังนี้

➤ หมู่ที่ 1

กลุ่มเลี้ยงสุกร	หมู่ที่ 1	นางสมเคียน ภักดี	
กลุ่มเพาะเห็ดฟาง	หมู่ที่ 1	นางบุญทัน วันทา	สมาชิก 6 คน
กลุ่มเพาะเห็ดฟาง	หมู่ที่ 1	นางสาวน้ำทิพย์ วันทา	สมาชิก 7 คน
กลุ่มเลี้ยงโคขุน	หมู่ที่ 1	นายณัฐพล ขุนลี	สมาชิก 5 คน

- หมู่ที่ 2
กลุ่มเลี้ยงสุกร หมู่ที่ 2 นางดวงพร แทบทาน สมาชิก 9 คน
กลุ่มจักรสาน หมู่ที่ 2 นายเพิ่มศักดิ์ คำขำ สมาชิก 11 คน
- หมู่ที่ 3
กลุ่มอาชีพเลี้ยงสุกรเป็นอาชีพเสริม หมู่ที่ 3 นางบัวควน สุขประเสริฐ สมาชิก 10 คน
กลุ่มเพาะเห็ดฟาง หมู่ที่ 3 นายสมคิด วนกลาง สมาชิก 10 คน
กลุ่มอาชีพเกษตรกรเลี้ยงสุกร หมู่ที่ 3 นายบาหยัน จินดาเนตร สมาชิก 10 คน
- หมู่ที่ 4
กลุ่มเกษตรกรปลูกข้าว หมู่ที่ 4 นางวาสนา ประวัติ สมาชิก 5 คน
- หมู่ที่ 5
กลุ่มเย็บผ้า หมู่ที่ 5 นางเลียม เฟ็งลาด สมาชิก 9 คน
กลุ่มเกษตรกรเลี้ยงสุกร หมู่ที่ 5 นายบัว สวัสดิ์ สมาชิก 33 คน
กลุ่มเลี้ยงไก่พื้นบ้าน หมู่ที่ 5 นางสาวบุษกร เฟ็งลาด สมาชิก 20 คน
- หมู่ที่ 6
กลุ่มเลี้ยงไก่ หมู่ที่ 6 นางสมหมาย สุตากี สมาชิก 9 คน
- หมู่ที่ 7
กลุ่มอาชีพเลี้ยงสุกรเป็นอาชีพเสริม หมู่ที่ 7 นางทองคำ จุ๋น้อย สมาชิก 10 คน
กลุ่มเกษตรกรผู้เลี้ยงสุกร หมู่ที่ 7 นายเดช ติดต่อ สมาชิก 10 คน
- หมู่ที่ 8
กลุ่มเลี้ยงสุกร หมู่ที่ 6 นายถาวร โคกสีนอก สมาชิก 8 คน
กลุ่มอาชีพเกษตรกรเลี้ยงสุกร หมู่ที่ 8 นายณรงค์ แยมชุมพร สมาชิก 15 คน
กลุ่มเจียนัยพลอย หมู่ที่ 8 นายพรมสัน ชมบุญ สมาชิก 10 คน
- หมู่ที่ 9
กลุ่มอาชีพเกษตรกรเลี้ยงสุกร หมู่ที่ 9 นางพัศตราภรณ์ จุ๋น้อย สมาชิก 11 คน
- หมู่ที่ 10
กลุ่มเลี้ยงไก่พื้นบ้าน หมู่ที่ 10 นายประมวล จิตชัยภูมิ สมาชิก 7 คน

6.8 แรงงาน

-

7. ศาสนา ประเพณี วัฒนธรรม

7.1 การนับถือศาสนา

ประชาชนตำบลคลองเกตุ นับถือศาสนาพุทธ ร้อยละ 100 มีวัด/สำนักสงฆ์ รวม 12 แห่ง

7.2 ประเพณีและงานประจำปี

- พิธีแห่พระเวสสันดรเทศน์มหาชาติ
- พิธีขอขมาผู้สูงอายุ
- ประเพณีทำบุญกลางบ้าน
- ประเพณีกำฟ้า
- ประเพณีสารทไทย, สารทลาว, สารทพวน

7.3 ภูมิปัญญาท้องถิ่น ภาษาถิ่น

ตำบลคลองเกตุ ประกอบด้วยคนที่มีเชื้อสายและวัฒนธรรมที่ใกล้เคียงกัน เช่น คนไทย ไทยพวน และลาว ภาษาที่ใช้เป็นภาษาส่วนใหญ่จึงเป็นภาษาพื้นเมือง (ภาษาลาวพวน)

7.4 สินค้าพื้นเมืองและของที่ระลึก

เครื่องจักรสานด้วยไม้ไผ่ เช่น ตะกร้า ตะข่อง สุ่มไก่ ฯลฯ

8. ทรัพยากรธรรมชาติ

8.1 น้ำ

- 1) คลองเขานมนาง ไหลผ่าน หมู่ 10 หมู่ 8
- 2) คลองสนามแจง หรือคลองเหมืองลาด ไหลผ่าน หมู่ 5,10,3,9,2
- 3) คลองห้วยปลาหมอ ไหลผ่านหมู่ 4,9
- 4) อ่างเก็บน้ำวัดเขาลัง หมู่ 10

8.2 ป่าไม้

ป่าไม้ ได้แก่	ป่าไม้ยูคา	เนื้อที่ประมาณ 500 ไร่	บริเวณหมู่ที่ 10	บ้านเขาดิน
	ป่าไม้สะเดา	เนื้อที่ประมาณ 30 ไร่	บริเวณหมู่ที่ 10	บ้านเขาดิน
	ป่าสัก	เนื้อที่ประมาณ 20 ไร่	บริเวณหมู่ที่ 3	บ้านคลองมะนาว

8.3 ภูเขา

- เขายายคง หมู่ที่ 5
- เขาแร่กายสิทธิ์ หมู่ที่ 10
- เขานมนาง หมู่ที่ 10
- เขาดิน หมู่ที่ 8

8.4 ทรัพยากรธรรมชาติที่สำคัญ

9. ข้อมูลด้านแหล่งน้ำกิน น้ำใช้ (หรือน้ำเพื่อการอุปโภค บริโภค)

ข้อมูลการใช้น้ำอุปโภค – บริโภค

- | | |
|------------|---------------------------------------|
| หมู่ที่ 1 | น้ำประปาส่วนภูมิภาค และ ประปาหมู่บ้าน |
| หมู่ที่ 2 | น้ำประปาส่วนภูมิภาค |
| หมู่ที่ 3 | ประปาหมู่บ้าน |
| หมู่ที่ 4 | น้ำประปาส่วนภูมิภาค และ ประปาหมู่บ้าน |
| หมู่ที่ 5 | ประปาหมู่บ้าน |
| หมู่ที่ 6 | ประปาหมู่บ้าน |
| หมู่ที่ 7 | ประปาหมู่บ้าน |
| หมู่ที่ 8 | ประปาหมู่บ้าน |
| หมู่ที่ 9 | น้ำประปาส่วนภูมิภาค |
| หมู่ที่ 10 | ประปาหมู่บ้าน |

ส่วนที่ 2 ยุทธศาสตร์การพัฒนางองค์กรปกครองส่วนท้องถิ่น

1. ความสัมพันธ์ระหว่างแผนพัฒนาระดับมหภาค

1.1. แผนยุทธศาสตร์ชาติ 20 ปี (พ.ศ. 2561 - 2580)

ยุทธศาสตร์ชาติ เป็นเป้าหมายในการพัฒนาประเทศอย่างยั่งยืนตามหลักธรรมาภิบาล เพื่อใช้เป็นกรอบในการจัดทำแผนต่าง ๆ ให้สอดคล้องและบูรณาการกัน อันจะก่อให้เกิดเป็นพลังผลักดันร่วมกันไปสู่เป้าหมายดังกล่าวตามระยะเวลาที่กำหนดไว้ในยุทธศาสตร์ชาติ 20 ปี (พ.ศ. 2561 - 2580)

ยุทธศาสตร์ชาติ 6 ด้าน

1. **ยุทธศาสตร์ชาติด้านความมั่นคง** มีเป้าหมายการพัฒนาที่สำคัญ คือ ประเทศชาติมั่นคง ประชาชนมีความสุข เน้นการบริหารจัดการภาวะแวดล้อมของประเทศให้มีความมั่นคง ปลอดภัย เอกရာช อธิปไตย และมีความสงบเรียบร้อยในทุกระดับตั้งแต่ระดับชาติ สังคม ชุมชน มุ่งเน้นการพัฒนาคน เครื่องมือ เทคโนโลยี และระบบฐานข้อมูลขนาดใหญ่ให้มีความพร้อมสามารถรับมือกับภัยคุกคามและภัยพิบัติได้ทุกรูปแบบและทุกระดับ ความรุนแรง ควบคู่ไปกับการป้องกันและแก้ไขปัญหาด้านความมั่นคงที่มีอยู่ในปัจจุบันและที่อาจจะเกิดขึ้นในอนาคต ใช้กลไกการแก้ไขปัญหาแบบบูรณาการทั้งกับส่วนราชการ ภาคเอกชน ประชาสังคม และองค์กรที่ไม่ใช่รัฐ รวมถึงประเทศเพื่อนบ้านและมิตรประเทศทั่วโลกบนพื้นฐานของหลักธรรมาภิบาล

2. ยุทธศาสตร์ชาติด้านการสร้างความสามารถในการแข่งขัน

มีเป้าหมายการพัฒนาที่มุ่งเน้นการยกระดับศักยภาพของประเทศในหลากหลายมิติบนพื้นฐานแนวคิด 3 ประการ ได้แก่

(1) “ต่อยอดอดีต” โดยมองกลับไปที่รากเหง้าทางเศรษฐกิจ อัตลักษณ์ วัฒนธรรม ประเพณี วิถีชีวิต และจุดเด่นทางทรัพยากรธรรมชาติที่หลากหลาย รวมทั้งความได้เปรียบเชิงเปรียบเทียบของประเทศในด้านอื่น ๆ นำมาประยุกต์ผสมผสานกับเทคโนโลยีและนวัตกรรม เพื่อให้สอดคล้องกับบริบทของเศรษฐกิจและสังคมโลกสมัยใหม่

(2) “ปรับปรุงปัจจุบัน” เพื่อปูทางสู่อนาคตผ่านการพัฒนาโครงสร้างพื้นฐานของประเทศในมิติต่าง ๆ ทั้งโครงข่ายระบบคมนาคมและขนส่ง โครงสร้างพื้นฐานวิทยาศาสตร์ เทคโนโลยี และดิจิทัล และการปรับปรุงสภาพแวดล้อมให้เอื้อต่อการพัฒนาอุตสาหกรรมและบริการอนาคต

(3) “สร้างคุณค่าใหม่ ในอนาคต” ด้วยการเพิ่มศักยภาพของผู้ประกอบการ พัฒนาคู่มือใหม่ รวมถึงปรับรูปแบบธุรกิจเพื่อตอบสนองต่อความต้องการของตลาด ผสมผสานกับยุทธศาสตร์ที่รองรับอนาคตบนพื้นฐานของการต่อยอดอดีตและปรับปรุงปัจจุบัน พร้อมทั้งส่งเสริมและสนับสนุนจากภาครัฐให้ประเทศไทยสามารถสร้างฐานรายได้และการจ้างงานใหม่ ขยายโอกาสทางการค้าและการลงทุนในเวทีโลกควบคู่ไปกับการยกระดับรายได้และการกินดีอยู่ดี รวมถึงการเพิ่มขึ้นของคนชั้นกลางและลดความเหลื่อมล้ำของคนในประเทศได้ในคราวเดียวกัน

3. ยุทธศาสตร์ชาติด้านการพัฒนาและเสริมสร้างศักยภาพทรัพยากรมนุษย์

มีเป้าหมายการพัฒนาที่สำคัญเพื่อพัฒนาคนในทุกมิติและในทุกช่วงวัยให้เป็นคนดี เก่ง และมีคุณภาพ โดยคนไทยมีความพร้อมทั้งกาย ใจ สติปัญญา มีพัฒนาการที่ตีรอบด้าน และมีสุขภาวะที่ดีในทุกช่วงวัย มีจิตสาธารณะ รับผิดชอบต่อสังคมและผู้อื่น มีธรรมาภิบาล อดออม โอบอ้อมอารี มีวินัย รักชาติ ศาสนา และความเป็นพลเมืองดีของชาติ มีหลักคิดที่ถูกต้อง มีทักษะที่จำเป็นในศตวรรษที่ 21 มีทักษะสื่อสารภาษาอังกฤษและภาษาที่ 3 และอนุรักษ์ภาษาท้องถิ่น มีนิสัยรักการเรียนรู้และการพัฒนาตนเองอย่างต่อเนื่องตลอดชีวิต สู่การเป็นคนไทยที่มีทักษะสูง เป็นนวัตกรรม นวัตกรรม ผู้ประกอบการ เกษตรกรยุคใหม่ และอื่น ๆ โดยมีสัมมาชีพตามความถนัดของตนเอง

4. ยุทธศาสตร์ชาติด้านการสร้างโอกาสและความเสมอภาคทางสังคม

มีเป้าหมายการพัฒนาที่สำคัญที่ให้ความสำคัญการดึงเอาพลังของภาคส่วนต่าง ๆ ทั้งภาคเอกชน ประชาสังคม ชุมชนท้องถิ่นมาร่วมขับเคลื่อน โดยการสนับสนุนการรวมตัวของประชาชนในการร่วมคิดร่วมทำเพื่อส่วนรวม การกระจายอำนาจและความรับผิดชอบไปสู่กลไกบริหารราชการแผ่นดินในระดับท้องถิ่น การเสริมสร้างความเข้มแข็งของชุมชนในการจัดการตนเอง และการเตรียมความพร้อมของประชากรไทยทั้งในมิติสุขภาพ เศรษฐกิจ สังคม และสภาพแวดล้อมให้เป็นประชากรที่มีคุณภาพ สามารถพึ่งตนเองและทำประโยชน์แก่ครอบครัว ชุมชน และสังคมให้นานที่สุด โดยรัฐให้หลักประกันการเข้าถึงบริการและสวัสดิการที่มีคุณภาพอย่างเป็นธรรมและทั่วถึง

5. ยุทธศาสตร์ชาติด้านการสร้างการเติบโตบนคุณภาพชีวิตที่เป็นมิตรต่อสิ่งแวดล้อม

มีเป้าหมายการพัฒนาที่สำคัญเพื่อนำไปสู่การบรรลุเป้าหมายการพัฒนาที่ยั่งยืนในทุกมิติ ทั้งมิติด้านสังคม เศรษฐกิจ สิ่งแวดล้อม ธรรมาภิบาลและความเป็นหุ้นส่วนความร่วมมือระหว่างกันทั้งภายในและภายนอกประเทศ อย่างบูรณาการ ใช้พื้นที่เป็นตัวตั้งในการกำหนดกลยุทธ์และแผนงาน และการให้ทุกฝ่ายที่เกี่ยวข้องได้เข้ามามีส่วนร่วมในแบบทางตรงให้มากที่สุดเท่าที่จะเป็นไปได้ โดยเป็นการดำเนินการบนพื้นฐานการเติบโตร่วมกัน ไม่ว่าจะผ่านทางเศรษฐกิจ สิ่งแวดล้อม และคุณภาพชีวิต โดยให้ความสำคัญกับการสร้างสมดุลทั้ง 3 ด้าน อันจะนำไปสู่ความยั่งยืนเพื่อคนรุ่นต่อไปอย่างแท้จริง

6. ยุทธศาสตร์ชาติด้านการปรับสมดุลและพัฒนาระบบการบริหารจัดการภาครัฐ

มีเป้าหมายการพัฒนาที่สำคัญเพื่อปรับเปลี่ยนภาครัฐที่ยึดหลัก “ภาครัฐของประชาชน เพื่อประชาชนและประโยชน์ส่วนรวม” โดยภาครัฐต้องมีขนาดที่เหมาะสมกับบทบาท ภารกิจ แยกแยะบทบาทหน่วยงานของรัฐที่ทำหน้าที่ในการกำกับหรือในการให้บริการ ยึดหลักธรรมาภิบาลปรับวัฒนธรรมการทำงานให้มุ่งผลสัมฤทธิ์และผลประโยชน์ส่วนรวม มีความทันสมัย และพร้อมที่จะปรับตัวให้ทันต่อการเปลี่ยนแปลงของโลกอยู่ตลอดเวลา โดยเฉพาะอย่างยิ่งการนำนวัตกรรม เทคโนโลยีข้อมูลขนาดใหญ่ ระบบการทำงานที่เป็นดิจิทัลเข้ามาประยุกต์ใช้อย่างคุ้มค่า และปฏิบัติงานเทียบได้กับมาตรฐานสากล รวมทั้งมีลักษณะเปิดกว้าง เชื่อมโยงถึงกันและเปิดโอกาสให้ทุกภาคส่วนเข้ามามีส่วนร่วมเพื่อตอบสนองความต้องการของประชาชนได้อย่างสะดวก รวดเร็ว และโปร่งใส โดยทุกภาคส่วนในสังคมต้องร่วมกันปลูกฝังค่านิยมความซื่อสัตย์สุจริต ความมัธยัสถ์ และสร้างจิตสำนึกในการปฏิเสธไม่ยอมรับการทุจริตประพฤติมิชอบอย่างสิ้นเชิง นอกจากนี้ กฎหมายต้องมีความชัดเจน มีเพียงเท่าที่จำเป็น มีความทันสมัย มีความเป็นสากล มีประสิทธิภาพ และนำไปสู่การลดความเหลื่อมล้ำและเอื้อต่อการพัฒนา โดยกระบวนการยุติธรรมมีการบริหารที่มีประสิทธิภาพ เป็นธรรม ไม่เลือกปฏิบัติ และการอำนวยความสะดวกตามหลักนิติธรรม

1.2 แผนพัฒนาเศรษฐกิจและสังคมแห่งชาติ ฉบับที่ 12 พ.ศ.2560-2564



หลักการ

หลักการพัฒนาประเทศที่สำคัญในระยะแผนพัฒนาฯ ฉบับที่ 12 ยึดหลัก “ปรัชญาของเศรษฐกิจพอเพียง” “การพัฒนาที่ยั่งยืน” และ “คนเป็นศูนย์กลางการพัฒนา” ที่ต่อเนื่องจากแผนพัฒนาฯ ฉบับที่ 9-11 และยึดหลักการเจริญเติบโตทางเศรษฐกิจที่ลดความเหลื่อมล้ำและขับเคลื่อนการเจริญเติบโตจากการเพิ่มผลผลิตภาพการผลิตบนฐานการใช้ภูมิปัญญาและนวัตกรรม

สำหรับการกำหนดวิสัยทัศน์ของแผนพัฒนาฯ ฉบับนี้ยึดวิสัยทัศน์ของกรอบยุทธศาสตร์ชาติที่กำหนดว่า “ประเทศไทยมีความมั่นคง มั่งคั่ง ยั่งยืน เป็นประเทศพัฒนาแล้ว ด้วยการพัฒนาตามหลักปรัชญาของเศรษฐกิจพอเพียง” ในขณะที่การกำหนดเป้าหมายและตัวชี้วัดในด้านต่างๆ ของแผนพัฒนาฯ ได้ยึดเป้าหมายอนาคตประเทศไทยปี 2579 ที่เป็นเป้าหมายยุทธศาสตร์ชาติ 20 ปี มาเป็นกรอบในการกำหนดเป้าหมายที่จะบรรลุใน 5 ปี โดยที่เป้าหมายและตัวชี้วัดต้องสอดคล้องกับกรอบเป้าหมายการพัฒนาเศรษฐกิจ สังคม และสิ่งแวดล้อม ที่องค์การระหว่างประเทศกำหนดขึ้น อาทิ การพัฒนาที่ยั่งยืน (sustainable development goals : SDGs) ที่องค์การสหประชาชาติกำหนดขึ้น เป็นต้น ส่วนแนวทางการพัฒนาได้บูรณาการนโยบายหรือประเด็นพัฒนาที่สำคัญของประเด็นการปฏิรูปประเทศ 37 วาระ และไทยแลนด์ 4.0

การจัดทำแผน ขับเคลื่อน และการติดตามประเมินผล เน้นกระบวนการมีส่วนร่วม ทั้งจากภาครัฐ เอกชน ประชาชน และภาคการศึกษา ในทุกพื้นที่ของประเทศ เป็นกลไกประชารัฐที่รวมพลัง ให้สามารถกำหนดเป้าหมายแนวทางการพัฒนา รวมทั้งแผนงานโครงการสำคัญที่ตอบสนองความต้องการและแก้ไขปัญหาให้กับประชาชนได้อย่างสอดคล้องกับภูมิสังคมและเกิดผลสัมฤทธิ์อย่างจริงจังใน 5 ปี

ยุทธศาสตร์หลัก

- ยุทธศาสตร์ที่ 1 : การเสริมสร้างและพัฒนาศักยภาพทุนมนุษย์
- ยุทธศาสตร์ที่ 2 : การสร้างความเป็นธรรมและลดความเหลื่อมล้ำในสังคม
- ยุทธศาสตร์ที่ 3 : การสร้างความเข้มแข็งทางเศรษฐกิจและแข่งขันได้อย่างยั่งยืน
- ยุทธศาสตร์ที่ 4 : การเติบโตที่เป็นมิตรกับสิ่งแวดล้อมเพื่อการพัฒนาอย่างยั่งยืน
- ยุทธศาสตร์ที่ 5 : การเสริมสร้างความมั่นคงแห่งชาติเพื่อการพัฒนาประเทศสู่ความมั่งคั่งและ

ยั่งยืน

ยุทธศาสตร์ที่ 6 : การบริหารจัดการในภาครัฐ การป้องกันการทุจริตประพฤติมิชอบและ
ธรรมาภิบาลในสังคมไทย

ยุทธศาสตร์สนับสนุน

ยุทธศาสตร์ที่ 1 : การพัฒนาโครงสร้างพื้นฐานและระบบโลจิสติกส์

ยุทธศาสตร์ที่ 2 : การพัฒนาวิทยาศาสตร์ เทคโนโลยี วิจัยและนวัตกรรม

ยุทธศาสตร์ที่ 3 : การพัฒนาภาคเมือง และพื้นที่เศรษฐกิจ

ยุทธศาสตร์ที่ 4 : ความร่วมมือระหว่างประเทศเพื่อการพัฒนา

วัตถุประสงค์

1. เพื่อวางรากฐานให้คนไทยเป็นคนที่สมบูรณ์ มีคุณธรรมจริยธรรม มีระเบียบวินัย ค่านิยมที่ดี มีจิต
สาธารณะ และมีความสุข โดยมีสุขภาพและสุขภาพที่ดี ครอบครัวอบอุ่น ตลอดจนเป็นคนเก่งที่มีทักษะความรู้
ความสามารถและพัฒนาตนเองได้ต่อเนื่องตลอดชีวิต

2. เพื่อให้คนไทยมีความมั่นคงทางเศรษฐกิจและสังคม ได้รับความเป็นธรรมในการเข้าถึงทรัพยากรและ
บริการทางสังคมที่มีคุณภาพ ผู้ด้อยโอกาสได้รับการพัฒนาศักยภาพ รวมทั้งชุมชนมีความเข้มแข็งพึ่งพาตนเองได้

3. เพื่อให้เศรษฐกิจเข้มแข็ง แข่งขันได้ มีเสถียรภาพ และมีความยั่งยืนสร้างความเข้มแข็งของฐานการผลิต
และบริการเดิมและขยายฐานใหม่โดยการใช้นวัตกรรมที่เข้มข้นมากขึ้นสร้างความเข้มแข็งของเศรษฐกิจฐานราก
และสร้างความมั่นคงทางพลังงาน อาหาร และน้ำ

4. เพื่อรักษาและฟื้นฟูทรัพยากรธรรมชาติและคุณภาพสิ่งแวดล้อมให้สามารถสนับสนุนการเติบโตที่เป็น
มิตรกับสิ่งแวดล้อมและการมีคุณภาพชีวิตที่ดีของประชาชน

5. เพื่อให้การบริหารราชการแผ่นดินมีประสิทธิภาพ โปร่งใส ทันท่วงที และมีการทำงานเชิงบูรณาการของ
ภาคีการพัฒนา

6. เพื่อให้มีการกระจายความเจริญไปสู่ภูมิภาค โดยการพัฒนาภาคและเมืองเพื่อรองรับการพัฒนา
ยกระดับฐานการผลิตและบริการเดิมและขยายฐานการผลิตและบริการใหม่

7. เพื่อผลักดันให้ประเทศไทยมีความเชื่อมโยงกับประเทศต่างๆ ทั้งในระดับอนุภูมิภาค ภูมิภาค และ
นานาชาติได้อย่างสมบูรณ์และมีประสิทธิภาพ รวมทั้งให้ประเทศไทยมีบทบาทนำและสร้างสรรค์ในด้านการค้า การ
บริการ และการลงทุนภายใต้กรอบความร่วมมือต่างๆ ทั้งในระดับอนุภูมิภาคภูมิภาค และโลก

เป้าหมายรวม

เพื่อให้เป็นไปตามวัตถุประสงค์ดังกล่าว ได้กำหนดเป้าหมายรวมการพัฒนาของแผนพัฒนาฯ ฉบับที่ 12
ประกอบด้วย

1. คนไทยมีคุณ ลักษณะเป็นคนไทยที่สมบูรณ์ มีวินัย มีทัศนคติ และพฤติกรรมตามบรรทัดฐานที่ดีของ
สังคม มีความเป็นพลเมืองตื่นรู้ มีความสามารถในการปรับตัวได้อย่างรู้เท่าทันสถานการณ์ มีความรับผิดชอบ และ
ทำประโยชน์ต่อส่วนรวม มีสุขภาพกายและใจที่ดี มีความเจริญงอกงามทางจิตวิญญาณ มีวิถีชีวิตที่พอเพียง และ
ความเป็นไทย

2. ความเหลื่อมล้ำทางด้านรายได้ และความยากจนลดลง เศรษฐกิจฐานรากมีความเข้มแข็ง ประชาชนทุก
คนมีโอกาสในการเข้าถึงทรัพยากร การประกอบอาชีพ และบริการทางสังคมที่มีคุณภาพอย่างทั่วถึงและเป็นธรรม
กลุ่มที่มีรายได้ต่ำสุดร้อยละ 40 มีรายได้เพิ่มขึ้นอย่างน้อยร้อยละ 15

3. ระบบเศรษฐกิจมีความเข้มแข็งและแข่งขันได้โครงสร้างเศรษฐกิจปรับสู่เศรษฐกิจฐานบริการและดิจิทัล
มีผู้ประกอบการรุ่นใหม่และเป็นสังคมผู้ประกอบการ ผู้ประกอบการขนาดกลางและขนาดเล็กที่เข้มแข็งสามารถใช้
นวัตกรรมและเทคโนโลยีดิจิทัลในการสร้างสรรค์คุณค่าสินค้าและบริการ มีระบบการผลิตและให้บริการจากฐาน
รายได้เดิมที่มีมูลค่าเพิ่มสูงขึ้น และมีการลงทุนในการผลิต และบริการฐานความรู้ขั้นสูงใหม่ๆ ที่เป็นมิตรกับ
สิ่งแวดล้อม และชุมชน รวมทั้งกระจายฐานการผลิต และการให้บริการสู่ภูมิภาคเพื่อลดความเหลื่อมล้ำ โดย

เศรษฐกิจไทยมีเสถียรภาพ และมีอัตราการขยายตัวเฉลี่ยร้อยละ 5 ต่อปี และมีปัจจัยสนับสนุน อาทิ ระบบโลจิสติกส์ พลังงาน และการลงทุนวิจัย และพัฒนาที่เอื้อต่อการขยายตัวของภาคการผลิตและบริการ

4. ทูทางธรรมชาติและคุณภาพสิ่งแวดล้อมสามารถสนับสนุนการเติบโตที่เป็นมิตรกับสิ่งแวดล้อม มีความมั่นคงทางอาหาร พลังงาน และน้ำโดยเพิ่มพื้นที่ป่าไม้ให้ได้ร้อยละ 40 ของพื้นที่ประเทศเพื่อรักษาความสมดุลของระบบนิเวศ ลดการปล่อยก๊าซเรือนกระจกในภาคพลังงาน และขนส่งไม่น้อยกว่าร้อยละ 7 ภายในปี 2563 เทียบกับการปล่อยในกรณีปกติ มีปริมาณหรือสัดส่วนของขยะมูลฝอยที่ได้รับการจัดการอย่างถูกหลักสุขาภิบาลเพิ่มขึ้น และรักษาคุณภาพน้ำ และคุณภาพอากาศในพื้นที่วิกฤตให้อยู่ในเกณฑ์มาตรฐาน

5. มีความมั่นคงในเอกราชและอธิปไตย สังคมปลอดภัย สามัคคีสร้างภาพลักษณ์ดี และเพิ่มความเชื่อมั่นของนานาชาติต่อประเทศไทย ความขัดแย้งทางอุดมการณ์ และความคิดในสังคมลดลง ปัญหาอาชญากรรมลดลง ปริมาณความสูญเสียจากภัยโจรสลัดและการลักลอบขนส่งสินค้า และค้ำมนุษย์ลดลง มีความพร้อมที่ปกป้องประชาชนจากการก่อการร้าย และภัยพิบัติทางธรรมชาติประเทศไทยมีส่วนร่วมในการกำหนดบรรทัดฐานระหว่างประเทศ เกิดความเชื่อมโยงการขนส่ง โลจิสติกส์ห่วงโซ่มูลค่า เป็นหุ้นส่วนการพัฒนาที่สำคัญในอนุภูมิภาค ภูมิภาค และโลก และอัตราการเติบโตของมูลค่าการลงทุน และการส่งออกของไทยในอนุภูมิภาค ภูมิภาค และอาเซียนสูงขึ้น

6. มีระบบบริหารจัดการภาครัฐที่มีประสิทธิภาพ ทันสมัย โปร่งใสตรวจสอบได้ กระจายอำนาจและมีส่วนร่วมจากประชาชน บทบาทภาครัฐในการให้บริการซึ่งภาคเอกชนดำเนินการแทนได้ดีกว่าลดลง เพิ่มการใช้ระบบดิจิทัลในการให้บริการ ปัญหาคอร์รัปชันลดลง และการบริหารจัดการขององค์กรปกครองส่วนท้องถิ่นมีอิสระมากขึ้น โดยอันดับประสิทธิภาพภาครัฐที่จัดทำโดยสถาบันการศึกษานานาชาติและอันดับความยากง่ายในการดำเนินธุรกิจในประเทศดีขึ้น การใช้จ่ายภาครัฐ และระบบงบประมาณมีประสิทธิภาพสูง ฐานภาษีกว้างขึ้น และดัชนีการรับรู้การทุจริตดีขึ้น รวมถึงมีบุคลากรภาครัฐที่มีความรู้ความสามารถ และปรับตัวได้ทันกับยุคดิจิทัลเพิ่มขึ้น

ยุทธศาสตร์การพัฒนาประเทศ

ยุทธศาสตร์ในแผนพัฒนาฯ ฉบับที่ 12 มีทั้งหมด 10 ยุทธศาสตร์ โดยมี 6 ยุทธศาสตร์ตามกรอบยุทธศาสตร์ชาติ 20 ปี และอีก 4 ยุทธศาสตร์ที่เป็นปัจจัยสนับสนุน ดังนี้

1. การเสริมสร้างและพัฒนาศักยภาพทุนมนุษย์ ทุนมนุษย์ของประเทศไทยยังมีปัญหาในด้านคุณภาพคนในแต่ละช่วงวัย โดยผลลัพธ์ทางการศึกษาของเด็กวัยเรียนค่อนข้างต่ำ การพัฒนาความรู้ และทักษะของแรงงานไม่ตรงกับตลาดงาน ในขณะที่คนไทยจำนวนมากยังไม่สามารถคัดกรอง และเลือกรับวัฒนธรรมได้อย่างเหมาะสม ซึ่งส่งผลต่อวิกฤตค่านิยม ทศนคติ และพฤติกรรมในการดำเนินชีวิต การพัฒนาในระยะต่อไปจึงต้องให้ความสำคัญกับการวางรากฐานการพัฒนาคนให้มีความสมบูรณ์ เพื่อให้คนไทยมีทัศนคติ และพฤติกรรมตามบรรทัดฐานที่ดีของสังคม ได้รับการศึกษาที่มีคุณภาพสูงตามมาตรฐานสากล และสามารถเรียนรู้ด้วยตนเองอย่างต่อเนื่อง มีสุขภาวะที่ดีขึ้น คนทุกช่วงวัยมีทักษะ ความรู้ และความสามารถเพิ่มขึ้นรวมทั้งสถาบันทางสังคมมีความเข้มแข็งและมีส่วนร่วมในการพัฒนาประเทศเพิ่มขึ้นแนวทางการพัฒนาที่สำคัญ ประกอบด้วย

(1) ปรับเปลี่ยนค่านิยมคนไทยให้มีคุณธรรมจริยธรรม มีวินัย จิตสาธารณะ และพฤติกรรมที่พึงประสงค์ อาทิ ส่งเสริมให้มีกิจกรรมการเรียนการสอนทั้งใน และนอกห้องเรียนที่สอดแทรกคุณธรรมจริยธรรม ความมีระเบียบวินัย และจิตสาธารณะ

(2) พัฒนาศักยภาพ คนให้มีทักษะ ความรู้ และความสามารถในการดำรงชีวิตอย่างมีคุณค่า อาทิ ส่งเสริมเด็กปฐมวัยให้มีการพัฒนาทักษะทางสมองและทางสังคมที่เหมาะสม เด็กวัยเรียนและวัยรุ่นมีทักษะการคิดวิเคราะห์อย่างเป็นระบบ

(3) ยกระดับคุณภาพการศึกษาและการเรียนรู้ตลอดชีวิต อาทิ ปรับระบบบริหารจัดการสถานศึกษาขนาดเล็กให้มีการจัดทรัพยากรร่วมกันให้มีขนาด และจำนวนที่เหมาะสม ปรับปรุงแหล่งเรียนรู้ในชุมชนให้เป็นแหล่งเรียนรู้เชิงสร้างสรรค์และมีชีวิต

(4) ลดปัจจัยเสี่ยงด้านสุขภาพและให้ทุกภาคส่วนคำนึงถึงผลกระทบต่อสุขภาพอาทิ ส่งเสริมให้มีกิจกรรมทางสุขภาพและโภชนาการที่เหมาะสมกับวัย ปรับปรุงมาตรการทางกฎหมาย และภาษีในการควบคุมผลิตภัณฑ์ที่ส่งผลเสียต่อสุขภาพ

(5) เพิ่มประสิทธิภาพการบริหารจัดการระบบสุขภาพภาครัฐและปรับระบบการเงินการคลังด้านสุขภาพ อาทิ ปรับระบบบริหารจัดการทรัพยากรร่วมกันระหว่างสถานพยาบาลทุกสังกัดในเขตพื้นที่สุขภาพ

(6) พัฒนาระบบการดูแลและสร้างสภาพแวดล้อมที่เหมาะสมกับสังคมสูงวัย อาทิ ผลักดันให้มีกฎหมายการดูแลผู้สูงอายุระยะยาว และ

(7) ผลักดันให้สถาบันทางสังคมมีส่วนร่วมพัฒนาประเทศอย่างเข้มแข็ง อาทิ กำหนดมาตรการดูแลครอบครัวที่เปราะบาง และส่งเสริมสถาบันการศึกษาให้เป็นแหล่งบริการความรู้ทางวิชาการที่ทุกคนเข้าถึงได้

2. ยุทธศาสตร์การสร้างความเป็นธรรม และลดความเหลื่อมล้ำในสังคม

การพัฒนา ในช่วงที่ผ่านมาทำให้สังคมไทยก้าวหน้าไปหลายด้าน แต่การแก้ปัญหาความเหลื่อมล้ำและสร้างความเป็นธรรม ในสังคมไทยมีความซับซ้อนซ้ำ ทั้งเรื่องความแตกต่างของรายได้ระหว่างกลุ่มประชากร ความแตกต่างของคุณภาพการบริการภาครัฐ รวมทั้งข้อจำกัดในการเข้าถึงกระบวนการยุติธรรมและเทคโนโลยีของกลุ่มผู้ด้อยโอกาสและกลุ่มที่อยู่ในพื้นที่ห่างไกล ดังนั้น การพัฒนาในระยะต่อไป จึงจำเป็นต้องมุ่งลดปัญหาความเหลื่อมล้ำด้านรายได้ของกลุ่มคนที่มีฐานะทางเศรษฐกิจสังคมที่แตกต่างกัน แก้ไขปัญหาความยากจน เพิ่มโอกาสการเข้าถึงบริการพื้นฐานทางสังคมของภาครัฐ รวมทั้งเพิ่มศักยภาพชุมชนและเศรษฐกิจฐานรากให้มีความเข้มแข็ง เพื่อให้ชุมชนพึ่งพาตนเองและได้รับส่วนแบ่งผลประโยชน์ทางเศรษฐกิจมากขึ้นแนวทางการพัฒนาสำคัญประกอบด้วย

(1) การเพิ่มโอกาสให้กับกลุ่มเปราะบาง ประชากรร้อยละ 40 ที่มีรายได้ต่ำสุดสามารถเข้าถึงบริการที่มีคุณภาพของรัฐและมีอาชีพ อาทิ ขยายโอกาสการเข้าถึงการศึกษาที่มีคุณภาพให้แก่เด็ก และเยาวชนที่ด้อยโอกาสทางการศึกษาอย่างต่อเนื่อง โดยให้การดูแลนักเรียนที่ครอบครัวตั้งแต่วัยแรกเกิดจนถึงวัยเรียน สนับสนุนค่าเดินทางไปยังสถานศึกษา ให้ทุนการศึกษาต่อระดับสูง

(2) การกระจายการให้บริการภาครัฐทั้งด้านการศึกษา สาธารณสุข และสวัสดิการที่มีคุณภาพให้ครอบคลุมและทั่วถึง อาทิ บริหารจัดการการให้บริการสาธารณสุขที่มีคุณภาพให้ครอบคลุมทุกพื้นที่ ผ่านการพัฒนาระบบส่งต่อผู้ป่วยทั้งในระดับจังหวัด ภาค และระดับประเทศให้มีประสิทธิภาพมากขึ้น และ

(3) เสริมสร้างศักยภาพชุมชน การพัฒนาเศรษฐกิจชุมชน และการสร้างความเข้มแข็งการเงินฐานรากตามหลักปรัชญาของเศรษฐกิจพอเพียง เพื่อให้ชุมชนสามารถพึ่งพาตนเองได้ มีสิทธิในการจัดการที่ดินและทรัพยากรภายในชุมชน อาทิ สนับสนุนการให้ความรู้ในการบริหารจัดการทางการเงินแก่ชุมชนและครัวเรือน การปรับองค์การการเงินของชุมชนให้ทำหน้าที่เป็นสถาบันการเงินในระดับหมู่บ้าน/ตำบลที่ทำหน้าที่ทั้งการให้กู้ยืมและการออม และจัดตั้งโครงการเงินฐานรากโดยมีธนาคารออมสินและธนาคารเพื่อการเกษตรและสหกรณ์เป็นแม่ข่าย

3. ยุทธศาสตร์การสร้างความเข้มแข็งทางเศรษฐกิจและแข่งขันได้อย่างยั่งยืน เศรษฐกิจไทยขยายตัวต่ำกว่าศักยภาพอย่างต่อเนื่องเป็นเวลาหลายปี ทั้งจากผลกระทบของเศรษฐกิจโลกซบเซา และข้อจำกัดภายในประเทศเองที่เป็นอุปสรรคต่อการเพิ่มผลิตภาพ และขีดความสามารถในการแข่งขัน รวมทั้งฐานเศรษฐกิจภายในประเทศขยายตัวช้าการพัฒนา 5 ปีต่อจากนี้ไป จึงเน้นให้เศรษฐกิจเติบโตได้ตามศักยภาพและมีเสถียรภาพภาคส่งออกมีการพัฒนาจนสามารถขยายตัว และเป็นกลไกสำคัญในการขับเคลื่อนเศรษฐกิจไทย ผลิตภาพการผลิตของประเทศเพิ่มขึ้น การลงทุนภาครัฐและเอกชนมีการขยายตัวอย่างต่อเนื่อง และมาจากความร่วมมือกันมากขึ้นประชาชนและผู้ประกอบการเข้าสู่ระบบภาษีมากขึ้น และประเทศไทยมีขีดความสามารถในการแข่งขันทางเศรษฐกิจสูงขึ้น นอกจากนี้ ยังเน้นให้เศรษฐกิจรายสาขามีการเติบโตอย่างเข้มแข็ง ภาคการเกษตรเน้นเกษตรกรรมยั่งยืนและให้เกษตรกรมีรายได้เพิ่มขึ้น มีการพัฒนาเมืองอุตสาหกรรมนิเวศ การท่องเที่ยวสามารถทำรายได้และ

แข่งขันได้มากขึ้น วิสาหกิจขนาดกลางและขนาดย่อมมีบทบาทต่อระบบเศรษฐกิจมากขึ้น ภาคการเงินมีประสิทธิภาพเพิ่มขึ้นโดยมีแนวทางการพัฒนาที่สำคัญ ประกอบด้วย

(1) การบริหารจัดการเศรษฐกิจ ส่วนรวม ทั้งในด้านการคลัง อาทิ เพิ่มประสิทธิภาพการจัดแผนงานโครงการ การจัดสรรงบประมาณ การบริหาร และการตรวจสอบกระบวนการงบประมาณ และด้านการเงิน อาทิ เพิ่มประสิทธิภาพของระบบการเงินและสถาบันการเงินทั้งในตลาดเงินและตลาดทุนให้สามารถสนับสนุนการขยายตัวทางเศรษฐกิจ และ

(2) การเสริมสร้างและพัฒนาขีดความสามารถในการแข่งขันของภาคการผลิตและบริการ มุ่งเน้นการสร้างเชื่อมโยงของห่วงโซ่มูลค่าระหว่างภาคเกษตร อุตสาหกรรม บริการ และการค้าการลงทุน เพื่อยกระดับศักยภาพในการแข่งขันของประเทศ โดยยกระดับการผลิตสินค้าเกษตรและอาหารเข้าสู่ระบบมาตรฐาน ต่อยอดความเข้มแข็งของอุตสาหกรรมที่มีศักยภาพปัจจุบันเพื่อยกระดับไปสู่อุตสาหกรรมที่ใช้เทคโนโลยีขั้นสูง วางอนาคตรากฐานการพัฒนาอุตสาหกรรม เสริมสร้างขีดความสามารถการแข่งขันในเชิงธุรกิจของภาคบริการปรับปรุงแก้ไขกฎหมาย และกฎระเบียบเพื่อส่งเสริมการค้าที่เป็นธรรม และอำนวยความสะดวกด้านการค้าการลงทุน

4. ยุทธศาสตร์การเติบโตที่เป็นมิตรกับสิ่งแวดล้อมเพื่อการพัฒนาที่ยั่งยืน ปัจจุบันสภาพทรัพยากรธรรมชาติและสิ่งแวดล้อมกำลังเป็นจุดอ่อนสำคัญต่อการรักษาฐานการผลิตและการให้บริการ รวมทั้งการดำรงชีวิตของคนไทย ซึ่งปัญหาดังกล่าวเกิดจากการลดลงของพื้นที่ป่าไม้ ทรัพยากรดินเสื่อมโทรม ความหลากหลายทางชีวภาพถูกคุกคาม ความเสี่ยงในการขาดแคลนทรัพยากรน้ำในอนาคต ปัญหาสิ่งแวดล้อมเพิ่มสูงขึ้นตามการขยายตัวของเศรษฐกิจและชุมชนเมือง การเปลี่ยนแปลงสภาพภูมิอากาศ และภัยพิบัติทางธรรมชาติมีความผันผวน และรุนแรงมากขึ้น และข้อตกลงระหว่างประเทศเกี่ยวกับการเปลี่ยนแปลงสภาพภูมิอากาศทวีความเข้มข้น ซึ่งจะส่งผลต่อแนวทางการพัฒนาประเทศในอนาคตตั่งนั้น การพัฒนาในระยะต่อไปจึงมุ่งเน้นการรักษาและฟื้นฟูฐานทรัพยากรธรรมชาติการสร้างความปลอดภัยด้านน้ำ และการบริหารจัดการทรัพยากรน้ำให้มีประสิทธิภาพ การสร้างคุณภาพสิ่งแวดล้อมที่ดี ลดมลพิษ และลดผลกระทบต่อสุขภาพของประชาชนและระบบนิเวศ การเพิ่มประสิทธิภาพการลดก๊าซเรือนกระจกและขีดความสามารถในการปรับตัวต่อการเปลี่ยนแปลงสภาพภูมิอากาศ และการเพิ่มประสิทธิภาพการบริหารจัดการเพื่อลดความเสี่ยงจากภัยพิบัติ และลดความสูญเสียในชีวิตและทรัพย์สินที่เกิดจากสาธารณภัยแนวทางการพัฒนาที่สำคัญ ประกอบด้วย

(1) การรักษาฟื้นฟูทรัพยากรธรรมชาติ สร้างสมดุลของการอนุรักษ์และใช้ประโยชน์อย่างยั่งยืนและเป็นธรรม

(2) เพิ่มประสิทธิภาพการบริหารจัดการทรัพยากรน้ำเพื่อให้เกิดความมั่นคง สมดุล และยั่งยืน

(3) การแก้ไขปัญหาวิกฤตสิ่งแวดล้อม

(4) ส่งเสริมการผลิตและการบริโภคที่เป็นมิตรกับสิ่งแวดล้อม

(5) สนับสนุนการลดการปล่อยก๊าซเรือนกระจก และเพิ่มขีดความสามารถในการปรับตัวต่อการเปลี่ยนแปลงสภาพภูมิอากาศ

(6) การบริหารจัดการเพื่อลดความเสี่ยงด้านภัยพิบัติ

(7) การพัฒนาระบบการบริหารจัดการและกลไกแก้ไขปัญหาความขัดแย้งด้านทรัพยากรธรรมชาติและสิ่งแวดล้อม และ

(8) การพัฒนาความร่วมมือด้านสิ่งแวดล้อมระหว่างประเทศ

5. ยุทธศาสตร์การเสริมสร้างความมั่นคงแห่งชาติเพื่อการพัฒนาประเทศสู่ความมั่งคั่ง และยั่งยืน กระแสโลกาภิวัตน์ และความก้าวหน้าทางเทคโนโลยีในปัจจุบัน มีแนวโน้มส่งผลกระทบต่อความมั่นคงและเสถียรภาพของประเทศไทยในหลายมิติ ทั้งภัยคุกคามภายนอก ในเรื่องการขยายอิทธิพลและการเพิ่มบทบาทของประเทศมหาอำนาจในภูมิภาคต่างๆ ของโลก อาชญากรรมข้ามชาติและการก่อการร้าย และภัยคุกคามภายในประเทศ ได้แก่ ความเห็นต่างทางความคิดและอุดมการณ์ของคนในชาติ การสร้างสถานการณ์ในจังหวัดชายแดนภาคใต้ และการคุกคามทางเศรษฐกิจ โดยอาชญากรรมคอมพิวเตอร์ตั่งนั้น การพัฒนาในระยะต่อไป จึง *แผนพัฒนาท้องถิ่น (พ.ศ.2566-2570) องค์การบริหารส่วนตำบลคลองเกตุ อำเภอโคกสำโรง จังหวัดลพบุรี*

เน้นในเรื่องการปกป้องและเชิดชูสถาบันพระมหากษัตริย์ให้เป็นสถาบันหลักของประเทศ สังคมมีความสมานฉันท์ ประชาชนมีส่วนร่วมป้องกันแก้ไขปัญหาความมั่นคง ประชาชนในจังหวัดชายแดนภาคใต้มีความปลอดภัยในชีวิต และทรัพย์สิน มีโอกาสในการศึกษาและการประกอบอาชีพที่สร้างรายได้เพิ่มขึ้น ประเทศไทยมีความสัมพันธ์และความร่วมมือด้านความมั่นคงกับนานาประเทศในการป้องกันภัยคุกคามในรูปแบบต่างๆ ควบคู่ไปกับการรักษาผลประโยชน์ของชาติมีความพร้อมต่อการรับมือภัยคุกคามทั้งภัยคุกคามทางทหารและภัยคุกคามอื่นๆ และแผนงานด้านความมั่นคงมีการบูรณาการสอดคล้องกับนโยบายการพัฒนาเศรษฐกิจ สังคม ทรัพยากรธรรมชาติและสิ่งแวดล้อมแนวทางการพัฒนาสำคัญ ประกอบด้วย

- (1) การรักษาความมั่นคงภายใน เพื่อให้เกิดความสงบในสังคม และธำรงไว้ซึ่งสถาบันหลักของชาติ
- (2) การพัฒนาเสริมสร้างศักยภาพการป้องกันประเทศเพื่อเตรียมความพร้อมในการรับมือภัยคุกคามทั้งการทหารและภัยคุกคามอื่นๆ
- (3) การส่งเสริมความร่วมมือกับต่างประเทศด้านความมั่นคง เพื่อบูรณาการความร่วมมือกับมิตรประเทศเพื่อผลประโยชน์ทางเศรษฐกิจ สังคมและการป้องกันภัยคุกคามข้ามชาติ
- (4) การรักษาความมั่นคงและผลประโยชน์ของชาติทางทะเลเพื่อคงไว้ซึ่งอำนาจอธิปไตย และสิทธิอธิปไตยในเขตทะเล และ
- (5) การบริหารจัดการความมั่นคงเพื่อการพัฒนา เพื่อให้เกิดความสอดคล้องกันระหว่างแผนงานที่เกี่ยวข้องกับความมั่นคงการพัฒนาภายใต้การมีส่วนร่วมของภาคประชาชน

6. ยุทธศาสตร์การบริหารจัดการในภาครัฐ การป้องกันการทุจริตประพฤติมิชอบ และธรรมาภิบาลในสังคมไทย ระบบการบริหารจัดการในภาครัฐที่ขาดประสิทธิภาพเป็นอุปสรรคที่สำคัญต่อการพัฒนาประเทศมาอย่างต่อเนื่อง ทั้งการให้บริการประชาชนยังไม่ได้มาตรฐานสากล การบังคับใช้กฎหมายที่ขาดประสิทธิภาพ การบริหารจัดการและการให้บริการของท้องถิ่นขาดความโปร่งใส ระบบและกระบวนการยุติธรรมไม่สามารถอำนวยความสะดวกได้อย่างเสมอภาคและเป็นธรรม รวมทั้งการทุจริตประพฤติมิชอบในสังคมไทยการพัฒนาระยะต่อไปจึงต้องเร่งปฏิรูปการบริหารจัดการภาครัฐให้เกิดผลสัมฤทธิ์อย่างจริงจัง โดยมุ่งเน้นในเรื่องการลดสัดส่วนค่าใช้จ่ายด้านบุคลากร และเพิ่มประสิทธิภาพการบริหารจัดการ และการให้บริการของภาครัฐ รวมทั้งประสิทธิภาพการประกอบธุรกิจของประเทศ การเพิ่มประสิทธิภาพการบริหารจัดการที่ดีขององค์กรปกครองส่วนท้องถิ่น การปรับคณะมนตรีขึ้นการรับรู้การทุจริตให้อยู่ในระดับที่ดีขึ้น และการลดจำนวนการดำเนินคดีกับผู้มิได้กระทำความผิดแนวทางการพัฒนาสำคัญ ประกอบด้วย

- (1) ปรับปรุงโครงสร้างหน่วยงาน บทบาทภารกิจ และคุณภาพบุคลากรภาครัฐ ให้มีความโปร่งใส ทันสมัย คล่องตัว มีขนาดที่เหมาะสม เกิดความคุ้มค่า
- (2) ปรับปรุงกระบวนการงบประมาณ และสร้างกลไกในการติดตามตรวจสอบการเงินการคลังภาครัฐ เพื่อให้การจัดสรรและการใช้จ่ายมีประสิทธิภาพ
- (3) เพิ่มประสิทธิภาพและยกระดับการให้บริการสาธารณะให้ได้มาตรฐานสากล เพื่อให้ประชาชนและภาคธุรกิจได้รับบริการที่มีคุณภาพ ได้มาตรฐาน และอำนวยความสะดวกตรงตามความต้องการ
- (4) เพิ่มประสิทธิภาพการบริหารจัดการให้แก่องค์กรปกครองส่วนท้องถิ่น เพื่อให้ประชาชนได้รับการบริการอย่างมีประสิทธิภาพและทั่วถึง
- (5) ปกป้องและปราบปรามการทุจริตและประพฤติมิชอบ เพื่อให้สังคมไทยมีวินัย โปร่งใส และยุติธรรม
- (6) ปฏิรูปกฎหมายและกระบวนการยุติธรรมให้มีความทันสมัย เป็นธรรม และสอดคล้องกับข้อบังคับสากลหรือข้อตกลงระหว่างประเทศ

7. ยุทธศาสตร์การพัฒนาโครงสร้างพื้นฐาน และระบบโลจิสติกส์ ที่ผ่านมาการพัฒนาโครงสร้างพื้นฐาน และระบบโลจิสติกส์ของประเทศประสบปัญหาด้านความต่อเนื่องในการดำเนินการ และปัญหาเชิงปริมาณ คุณภาพ และการบริหารจัดการการให้บริการที่สอดคล้องกับมาตรฐานสากล ทำให้มีข้อจำกัดในการสนับสนุนการพัฒนาประเทศให้มีประสิทธิภาพการพัฒนาในระยะต่อไปจึงมุ่งเน้นในเรื่องการลดความเข้มของการใช้พลังงานและแผนพัฒนาท้องถิ่น (พ.ศ.2566-2570) องค์การบริหารส่วนตำบลคลองเกตุ อำเภอโคกสำโรง จังหวัดลพบุรี

ลดต้นทุนโลจิสติกส์ของประเทศ การพัฒนาระบบขนส่งทางรางและทางน้ำ เพิ่มปริมาณการเดินทางด้วยระบบขนส่งสาธารณะในเขตเมือง และขยายขีดความสามารถในการรองรับปริมาณผู้โดยสารของท่าอากาศยานในกรุงเทพมหานครและท่าอากาศยานในภูมิภาค การเพิ่มความสามารถในการแข่งขันด้านโลจิสติกส์ และการอำนวยความสะดวกทางการค้า การพัฒนาด้านพลังงานเพื่อเพิ่มสัดส่วนการใช้พลังงานทดแทนต่อปริมาณการใช้พลังงานขั้นสุดท้าย และลดการพึ่งพาทักษะธรรมชาติในการผลิตไฟฟ้า การพัฒนาเศรษฐกิจดิจิทัล และการพัฒนาด้านสาธารณูปการ (น้ำประปา) แนวทางการพัฒนาสำคัญ ประกอบด้วย

- (1) การพัฒนาโครงสร้างพื้นฐานด้านขนส่งอาทิ พัฒนาระบบรถไฟให้เป็นโครงข่ายหลักในการเดินทางและขนส่งของประเทศ พัฒนาโครงข่ายถนน พัฒนาระบบขนส่งทางอากาศ และพัฒนาระบบขนส่งทางน้ำ
- (2) การสนับสนุนการพัฒนาระบบขนส่ง อาทิ การพัฒนาอุตสาหกรรมต่อเนื่องที่เกิดจากการลงทุนด้านโครงสร้างพื้นฐาน และพัฒนาการบริหารจัดการในสาขาขนส่ง
- (3) พัฒนาระบบโลจิสติกส์ อาทิ พัฒนา และยกระดับมาตรฐานระบบการบริหารจัดการโลจิสติกส์และโซ่อุปทานให้ได้มาตรฐานสากล และพัฒนาและยกระดับมาตรฐานการอำนวยความสะดวกทางการค้า
- (4) พัฒนาด้านพลังงาน อาทิ จัดหาพลังงานให้เพียงพอและสร้างความมั่นคงในการผลิตพลังงาน เพิ่มศักยภาพการบริหารจัดการ การผลิต และการใช้พลังงานทดแทนและพลังงานสะอาด
- (5) พัฒนาเศรษฐกิจดิจิทัล อาทิ พัฒนาและปรับปรุงโครงสร้างพื้นฐานโทรคมนาคมของประเทศให้ทั่วถึงและมีประสิทธิภาพ และส่งเสริมการใช้เทคโนโลยีดิจิทัลในการสร้างมูลค่าเพิ่มทางธุรกิจ และ
- (6) พัฒนาระบบน้ำประปา อาทิ พัฒนาระบบน้ำประปาให้ครอบคลุมและทั่วถึง และการบริหารจัดการการใช้น้ำอย่างมีประสิทธิภาพและการสร้างนวัตกรรม

8. ยุทธศาสตร์การพัฒนาวิทยาศาสตร์ เทคโนโลยี วิจัย และนวัตกรรม การพัฒนาเศรษฐกิจของประเทศไทยในช่วงระยะเวลาที่ผ่านมา อาศัยการเพิ่มประสิทธิภาพจากปัจจัยความได้เปรียบด้านแรงงาน ทรัพยากรธรรมชาติ และการนำเข้าเทคโนโลยีสำเร็จรูปจากต่างประเทศมากกว่าการสะสมองค์ความรู้เพื่อพัฒนาเทคโนโลยีของตนเอง ทำให้ส่วนแบ่งผลประโยชน์ทางด้านเทคโนโลยีซึ่งมีมูลค่าเพิ่มสูงตกอยู่กับประเทศผู้เป็นเจ้าของเทคโนโลยี อีกทั้งการลงทุนด้านการวิจัย และพัฒนายังไม่เพียงพอที่จะขับเคลื่อนประเทศสู่สังคมนวัตกรรมได้ การพัฒนาจึงเน้นในเรื่องการเพิ่มความเข้มแข็งด้านวิทยาศาสตร์และเทคโนโลยีของประเทศ และการเพิ่มความสามารถในการประยุกต์ใช้วิทยาศาสตร์เทคโนโลยีและนวัตกรรมเพื่อยกระดับความสามารถการแข่งขันของภาคการผลิตและบริการ และคุณภาพชีวิตของประชาชนแนวทางการพัฒนาสำคัญ ประกอบด้วย

- (1) เร่งส่งเสริมการลงทุนวิจัยและพัฒนา และผลักดันสู่การใช้ประโยชน์ในเชิงพาณิชย์และเชิงสังคม อาทิลงทุนวิจัยและพัฒนาในกลุ่มเทคโนโลยีที่ประเทศไทยมีศักยภาพพัฒนาได้เอง และกลุ่มเทคโนโลยีที่นำสู่การพัฒนาแบบก้าวกระโดด ลงทุนวิจัยและพัฒนาเทคโนโลยีและนวัตกรรมทางสังคมเพื่อลดความเหลื่อมล้ำ และยกระดับคุณภาพชีวิตของประชาชน
- (2) พัฒนาผู้ประกอบการให้เป็นผู้ประกอบการทางเทคโนโลยี อาทิ ส่งเสริมผู้ประกอบการให้มีบทบาทหลักด้านนวัตกรรมเทคโนโลยี และร่วมกำหนดทิศทางการพัฒนานวัตกรรม ส่งเสริมการสร้างสรรค่นวัตกรรมด้านการออกแบบและการจัดการธุรกิจที่ผสมการใช้เทคโนโลยีให้แพร่หลายในกลุ่มผู้ประกอบการธุรกิจของไทย และ
- (3) พัฒนาสถานะแวดล้อมของการพัฒนาวิทยาศาสตร์ เทคโนโลยี วิจัย และนวัตกรรม ด้านบุคลากรวิจัย อาทิ การเร่งการผลิตบุคลากรสายวิทยาศาสตร์และเทคโนโลยีที่มีคุณภาพและสอดคล้องกับความต้องการ โดยเฉพาะในสาขา STEM และพัฒนาศักยภาพนักวิจัยให้มีทั้งความรู้และความเข้าใจในเทคโนโลยี

9. ยุทธศาสตร์พัฒนาภาคเมือง และพื้นที่เศรษฐกิจ ในช่วงแผนพัฒนาฯ ฉบับที่ 12 ประเทศไทยต้องใช้ประโยชน์จากศักยภาพและภูมิสังคมเฉพาะของพื้นที่ และการดำเนินยุทธศาสตร์เชิงรุกเพื่อเสริมจุดเด่นในระดับภาค และจังหวัดในการเป็นฐานการผลิต และบริการที่สำคัญ ประกอบกับการขยายตัวของประชากรในเขตเมืองจะเป็นโอกาสในการกระจายความเจริญและยกระดับรายได้ของประชาชนโดยการพัฒนาเมืองให้เป็นเมืองน่าอยู่และมีศักยภาพในการรองรับการค้าการลงทุน รวมทั้งลดแรงกดดันจากการกระจุกตัวของการพัฒนาในกรุงเทพฯ และ

ภาคกลางไปสู่ภูมิภาค นอกจากนี้การเป็นส่วนหนึ่งของประชาคมเศรษฐกิจอาเซียนยังเป็นโอกาสในการเปิดพื้นที่เศรษฐกิจใหม่บริเวณชายแดนเชื่อมโยงการค้าการลงทุนในภูมิภาคของไทยกับประเทศเพื่อนบ้านอีกด้วย

ดังนั้น ดังนั้น การพัฒนาจึงมุ่งเน้นในเรื่องการลดช่องว่างรายได้ระหว่างภาคและมีการกระจายรายได้ที่เป็นธรรมมากขึ้น การเพิ่มจำนวนเมืองศูนย์กลางของจังหวัดเป็นเมืองนำอยู่สำหรับคนทุกกลุ่มในสังคมพื้นที่ฐานเศรษฐกิจหลักมีระบบการผลิตที่มีประสิทธิภาพสูง และเป็นมิตรต่อสิ่งแวดล้อม และการเพิ่มมูลค่าการลงทุนในพื้นที่เศรษฐกิจใหม่บริเวณชายแดนแนวทางการพัฒนาสำคัญ ประกอบด้วย

(1) การพัฒนาภาคเพื่อสร้างโอกาสทางเศรษฐกิจให้กระจายตัวอย่างทั่วถึง พัฒนาภาคเหนือให้เป็นฐานเศรษฐกิจสร้างสรรคมูลค่าสูง พัฒนาภาคตะวันออกเฉียงเหนือให้หลุดพ้นจากความยากจนสู่เป้าหมายการพึ่งตนเอง พัฒนาภาคกลางเป็นฐานเศรษฐกิจชั้นนำ พัฒนาภาคใต้เป็นฐานการสร้างรายได้ที่หลากหลาย

(2) การพัฒนาเมือง อาทิ พัฒนาสภาพแวดล้อมเมืองศูนย์กลางของจังหวัดให้เป็นเมืองนำอยู่ ส่งเสริมการจัดการสิ่งแวดล้อมเมืองอย่างมีบูรณาการภายใต้การมีส่วนร่วมของส่วนกลาง ส่วนท้องถิ่น ภาคประชาสังคม และภาคเอกชน พัฒนาระบบขนส่งสาธารณะในเขตเมือง และ

(3) การพัฒนาพื้นที่เศรษฐกิจ อาทิ พัฒนาพื้นที่พื้นที่บริเวณชายฝั่งทะเลตะวันออกให้เป็นฐานการผลิตอุตสาหกรรมหลักของประเทศที่ขยายตัวอย่างมีสมดุล มีประสิทธิภาพ สอดคล้องกับศักยภาพของพื้นที่ พัฒนาพื้นที่เศรษฐกิจใหม่บริเวณชายแดนเป็นประตูเศรษฐกิจเชื่อมโยงกับประเทศเพื่อนบ้านให้เจริญเติบโตอย่างยั่งยืน และเกิดผลที่เป็นรูปธรรม

10. ยุทธศาสตร์ความร่วมมือระหว่างประเทศเพื่อการพัฒนา การพัฒนาความร่วมมือระหว่างประเทศของไทยในช่วงแผนพัฒนา ฉบับที่ 12 ยึดหลักคิดเสรี เปิดเสรีและเปิดโอกาส โดยมุ่งเน้นการพัฒนาและขยายความร่วมมือทั้งด้านเศรษฐกิจ สังคม ความมั่นคง และอื่นๆ กับมิตรประเทศ และเป็นการขับเคลื่อนต่อเนื่องจากการดำเนินการภายใต้แผนพัฒนา ฉบับที่ 11 โดยกำหนดเป็นแนวทางการดำเนินนโยบายการค้าและการลงทุนที่เสรี เปิดกว้าง และเป็นธรรม ดำเนินยุทธศาสตร์เชิงรุกในการแสวงหาตลาดใหม่ๆ ส่งเสริมให้ผู้ประกอบการไทยไปลงทุนในต่างประเทศ และส่งเสริมความร่วมมือเพื่อการพัฒนาทั้งกับประเทศในอนุภูมิภาคและภูมิภาครวมทั้งประเทศนอกภูมิภาค ดังนั้น การพัฒนาจึงมุ่งเน้นในเรื่องการมีเครือข่ายการเชื่อมโยงตามแนวระเบียงเศรษฐกิจที่ครอบคลุมและมีการใช้ประโยชน์ได้เต็มศักยภาพ การเพิ่มระบบห่วงโซ่มูลค่าในอนุภูมิภาคและภูมิภาคอาเซียน ประเทศไทยเป็นฐานเศรษฐกิจ การค้าและการลงทุนที่สำคัญในภูมิภาคอนุภูมิภาค อาเซียนและเอเชีย รวมทั้งมีการพัฒนาส่วนขยายจากแนวระเบียงเศรษฐกิจในอนุภูมิภาคให้ครอบคลุมภูมิภาคอาเซียนเอเชียตะวันออก และเอเชียใต้ และประเทศไทยเป็นหุ้นส่วนการพัฒนาที่สำคัญทั้งในระดับแนวทางการพัฒนาสำคัญ ประกอบด้วย

(1) ขยายความร่วมมือทางการค้าและการลงทุนกับมิตรประเทศ และแสวงหาตลาดใหม่สำหรับสินค้าและบริการของไทย

(2) พัฒนาความเชื่อมโยงด้านการคมนาคมขนส่ง โลจิสติกส์ และโทรคมนาคมในกรอบความร่วมมืออนุภูมิภาคภายใต้แผนงาน GMS, ACMECS, IMT-GT, BIMSTEC ,และ JDS และภูมิภาคอาเซียนเพื่ออำนวยความสะดวกและลดต้นทุนด้านโลจิสติกส์

(3) พัฒนาและส่งเสริมให้ไทยเป็นฐานของการประกอบธุรกิจ การบริการ และการลงทุนที่โดดเด่นในภูมิภาค

(4) ส่งเสริมการลงทุนไทยในต่างประเทศของผู้ประกอบการไทย

(5) เปิดประตูการค้าและพัฒนาความร่วมมือกับประเทศเพื่อนบ้านในลักษณะหุ้นส่วนทางยุทธศาสตร์ทั้งในระดับอนุภูมิภาคและภูมิภาคที่มีความเสมอภาคกัน

(6) สร้างความเป็นหุ้นส่วนการพัฒนาทั้งกับประเทศในอนุภูมิภาค ภูมิภาค และนานาชาติ

(7) เข้าร่วมเป็นภาคีความร่วมมือระหว่างประเทศโดยมีบทบาทที่สร้างสรรค์

(8) ส่งเสริมความร่วมมือกับภูมิภาคและนานาชาติ ในการสร้างความมั่นคงในทุกด้านที่เกี่ยวข้องกับเรื่องความอยู่ดีมีสุขของประชาชน

- (9) บูรณาการภารกิจด้านความร่วมมือระหว่างประเทศและด้านการต่างประเทศ และ
- (10) ส่งเสริมให้เกิดการปรับตัวภายในประเทศที่สำคัญ

1.3 แผนพัฒนาภาค/แผนพัฒนากลุ่มจังหวัด/แผนพัฒนาจังหวัด

➤ แผนพัฒนาภาค

- ยุทธศาสตร์ที่ 1 พัฒนารุงเทพฯ เป็นมหานครทันสมัยระดับโลกควบคู่กับการพัฒนาคุณภาพชีวิตและแก้ไขปัญหาสิ่งแวดล้อม
- ยุทธศาสตร์ที่ 2 พัฒนาคุณภาพแหล่งท่องเที่ยวที่มีชื่อเสียงระดับนานาชาติและสร้างความเชื่อมโยงเพื่อกระจายการท่องเที่ยวทั่วทั้งภาค
- ยุทธศาสตร์ที่ 3 ยกระดับการผลิตสินค้าเกษตรและอุตสาหกรรมโดยใช้นวัตกรรมเทคโนโลยีและความคิดสร้างสรรค์ เพื่อให้สามารถแข่งขันได้อย่างยั่งยืน
- ยุทธศาสตร์ที่ 4 บริหารจัดการน้ำและทรัพยากรธรรมชาติเพื่อแก้ไขปัญหาน้ำท่วม ภัยแล้งและคงความสมดุลของระบบนิเวศอย่างยั่งยืน
- ยุทธศาสตร์ที่ 5 เปิดประตูการค้า การลงทุนและการท่องเที่ยว เชื่อมโยงเขตเศรษฐกิจพิเศษทวาย-ภาคกลาง-ระเบียงเศรษฐกิจพิเศษภาคตะวันออก
- ยุทธศาสตร์ที่ 6 พัฒนาความเชื่อมโยงเศรษฐกิจและสังคมกับทุกภาคเพื่อเสริมสร้างเสถียรภาพและลดความเหลื่อมล้ำภายในประเทศ

➤ แผนพัฒนากลุ่มจังหวัด (ชัยนาท พระนครศรีอยุธยา ลพบุรี สิงห์บุรี สระบุรี และอ่างทอง) ประกอบด้วย 6 ประเด็นการพัฒนา

- ประเด็นที่ 1 เพิ่มความสามารถในการผลิตอาหารปลอดภัย ยกระดับผู้ประกอบการ SME ทั้งภาคเกษตร อุตสาหกรรม เพื่อรองรับเศรษฐกิจ 4.0
- ประเด็นที่ 2 พัฒนาและยกระดับแหล่งท่องเที่ยว กิจกรรมท่องเที่ยว ผลิตภัณฑ์ชุมชนและปรับปรุงสิ่งอำนวยความสะดวก ปลอดภัย ตามมาตรฐานการท่องเที่ยวเพื่อสร้างความประทับใจแก่นักท่องเที่ยว
- ประเด็นที่ 3 การบริหารจัดการทรัพยากรน้ำลุ่มน้ำเจ้าพระยา/ป่าสักในกลุ่มจังหวัดภาคกลางตอนบนอย่างสมดุลและยั่งยืน
- ประเด็นที่ 4 พัฒนาระบบโครงข่ายคมนาคมโลจิสติกส์ ขนส่งมวลชน เพื่อส่งเสริมด้านเศรษฐกิจ

➤ แผนพัฒนาจังหวัดลพบุรี

- ยุทธศาสตร์ที่ 1 สร้างมูลค่าเพิ่มด้านอาหารปลอดภัย
- ยุทธศาสตร์ที่ 2 การบริหารจัดการด้านการท่องเที่ยวเชิงสร้างสรรค์
- ยุทธศาสตร์ที่ 3 พัฒนาลพบุรีเมืองสะอาด และสภาพแวดล้อมดี
- ยุทธศาสตร์ที่ 4 พัฒนาสังคมคุณภาพ เสริมสร้างความมั่นคง ลพบุรีสงบสุข

1.4 ยุทธศาสตร์การพัฒนาขององค์กรปกครองส่วนท้องถิ่นในเขตจังหวัด

- ยุทธศาสตร์ที่ 1 พัฒนาศักยภาพทางเศรษฐกิจเชิงสร้างสรรค์ เข้มแข็ง และยั่งยืน
- ยุทธศาสตร์ที่ 2 บริหารจัดการด้านการท่องเที่ยวอย่างยั่งยืน
- ยุทธศาสตร์ที่ 3 เพิ่มขีดความสามารถทางการศึกษา กีฬา ศาสนา วัฒนธรรม ประเพณีและพัฒนาคุณภาพชีวิต
- ยุทธศาสตร์ที่ 4 ท้องถิ่นสะอาด บริหารจัดการทรัพยากรธรรมชาติและสิ่งแวดล้อมที่ยั่งยืน
- ยุทธศาสตร์ที่ 5 การบริหารจัดการองค์กรปกครองส่วนท้องถิ่นให้มีประสิทธิภาพ

2. ยุทธศาสตร์ขององค์กรปกครองส่วนท้องถิ่น

2.1 วิสัยทัศน์

วิสัยทัศน์การพัฒนางองค์การบริหารส่วนตำบลคลองเกตุ

สรสร้างการศึกษา พัฒนาการคมนาคม บริหารตามหลักธรรมาภิบาล
ส่งเสริมการเกษตรที่ยั่งยืน มาตรฐานคุณภาพชีวิตที่ดีอย่างเท่าเทียม น้อมนำปรัชญาเศรษฐกิจพอเพียง

2.2 ยุทธศาสตร์ขององค์การบริหารส่วนตำบลคลองเกตุ

ยุทธศาสตร์ที่ 1 การพัฒนาด้านตำบลน่าอยู่

ประกอบด้วย 8 แนวทางการพัฒนา

- 1) ก่อสร้างปรับปรุง บำรุงรักษาโครงสร้างพื้นฐาน
- 2) จัดหาและปรับปรุงแหล่งน้ำเพื่อการอุปโภค - บริโภคและน้ำเพื่อการเกษตร
- 3) พัฒนาเกี่ยวกับสาธารณสุข
- 4) การป้องกันและแก้ไขปัญหายาเสพติด
- 5) นันทนาการและการกีฬา
- 6) การป้องกันและบรรเทาสาธารณภัย
- 7) สวัสดิการและสังคมสงเคราะห์
- 8) อนุรักษ์ทรัพยากรธรรมชาติและสิ่งแวดล้อม

ยุทธศาสตร์ที่ 2 การพัฒนาด้านพัฒนาศักยภาพและส่งเสริมด้านการศึกษา ศาสนาและประเพณี

ประกอบด้วย 2 แนวทางการพัฒนา

- 1) พัฒนาศักยภาพด้านการศึกษาและการเรียนรู้ของคนในชุมชน
- 2) ส่งเสริมกิจกรรมทางศาสนาประเพณีและการอนุรักษ์วัฒนธรรมท้องถิ่น

ยุทธศาสตร์ที่ 3 การพัฒนาด้านชุมชนเข้มแข็ง

ประกอบด้วย 1 แนวทางการพัฒนา

- 1) ส่งเสริมให้ชุมชนมีความเข้มแข็ง

ยุทธศาสตร์ที่ 4 การพัฒนาด้านการพัฒนาเศรษฐกิจ

ประกอบด้วย 1 แนวทางการพัฒนา

- 1) พัฒนาและส่งเสริมอาชีพให้แก่ประชาชน

ยุทธศาสตร์ที่ 5 การพัฒนาด้านการพัฒนาระบบการบริหารจัดการ

ประกอบด้วย 4 แนวทางการพัฒนา

- 1) พัฒนานุคลากรของหน่วยงาน
- 2) พัฒนาระบบการให้บริการประชาสัมพันธ์และการเผยแพร่ข้อมูลข่าวสารของทางราชการ
- 3) พัฒนาอุปกรณ์เครื่องมือ เครื่องใช้และสถานที่ปฏิบัติงาน
- 4) การพัฒนาการบริหารจัดการ การเงิน การคลัง งบประมาณ

2.3 เป้าประสงค์ กลยุทธ์ และตัวชี้วัด

2.3.1 ยุทธศาสตร์การพัฒนาคำบลน้ำอ้อย

เป้าประสงค์

1. ระบบสาธารณสุขปึกพอเพียงทั่วถึงและมีมาตรฐาน
2. พัฒนาการกีฬานันทนาการและเสริมสร้างสุขภาพให้ประชากร
3. ประชาชนมีความปลอดภัยในชีวิตและทรัพย์สิน
4. สตรี เด็ก เยาวชน ผู้สูงอายุ และผู้ด้อยโอกาส มีคุณภาพที่ดี
5. ประชากรมีอาชีพที่มั่นคงมีรายได้เพียงพอต่อการดำรงชีวิต
6. ตำบลคลองเกตุ มีทรัพยากรธรรมชาติ และสิ่งแวดล้อมที่ดีคงอยู่กับประชากร
7. ชุมชนมีความเข้มแข็งและมีส่วนร่วมในการพัฒนาตำบล

• กลยุทธ์/แนวทางการพัฒนา และตัวชี้วัดระดับกลยุทธ์

กลยุทธ์/แนวทางการพัฒนา	ตัวชี้วัดระดับกลยุทธ์
1. ก่อสร้างปรับปรุงรักษาโครงสร้างพื้นฐาน	<ol style="list-style-type: none"> 1. จำนวนเส้นทางคมนาคมที่เพิ่มขึ้น 2. จำนวนเส้นทางคมนาคมที่ปรับปรุงบำรุงรักษา 3. จำนวนปริมาณการขยายเขตไฟฟ้าและไฟฟ้าสาธารณะให้ครบทุกครัวเรือน 4. ร้อยละของครัวเรือนที่ได้รับความพึงพอใจ
2. การพัฒนาและปรับปรุงแหล่งน้ำเพื่อการอุปโภค-บริโภคและน้ำเพื่อการเกษตร	<ol style="list-style-type: none"> 1. จำนวนการขยายเขตประปาเพิ่มขึ้น 2. จำนวนการขุดคลอง แหล่งน้ำ และคลองส่งน้ำ
3. พัฒนาด้านพัฒนาเกี่ยวกับสาธารณสุข	<ol style="list-style-type: none"> 1. ร้อยละของประชากรทั้งหมดมีสุขภาพที่สมบูรณ์แข็งแรง มีคุณภาพชีวิตที่ดี 2. ประชาชนทุกคนได้รับการบริหารจากแพทย์สาธารณสุขที่มีคุณภาพ
4. การพัฒนาเกี่ยวกับการป้องกันและแก้ไขปัญหาเสพติด	<ol style="list-style-type: none"> 1. ร้อยละของเด็กเยาวชนและประชาชนที่ไม่ยุ่งเกี่ยวกับยาเสพติด 2. ปัญหายาเสพติดลดลงหรือไม่มี และชุมชนเข้มแข็ง
5. การพัฒนาเกี่ยวกับนันทนาการและการกีฬา	<ol style="list-style-type: none"> 1. การสนับสนุนงบประมาณในการจัดกิจกรรมกีฬาและนันทนาการครอบคลุม 10 หมู่บ้าน 2. การปรับปรุงสนามกีฬา พร้อมจัดหาอุปกรณ์กีฬาสำหรับโรงเรียนในเขตตำบลคลองเกตุและทุกหมู่บ้าน 3. ร้อยละของประชาชนมีสุขภาพสมบูรณ์แข็งแรง 4. ประชาชนมีความพึงพอใจ
6. การป้องกันและบรรเทาสาธารณภัย	<ol style="list-style-type: none"> 1. ร้อยละของประชากรที่ให้ความร่วมมือในการเพิ่มอาสาสมัครป้องกันบรรเทาสาธารณภัย 2. ร้อยละของชุมชนที่เสี่ยงภัยมีมาตรการป้องกันภัย 3. ร้อยละของประชากรที่ได้รับการช่วยเหลือจากภัยพิบัติต่าง 4. ร้อยละของประชากรมีความพึงพอใจในการป้องกันและบรรเทาสาธารณภัยๆ
7. เกี่ยวกับสวัสดิการและสังคมสงเคราะห์	<ol style="list-style-type: none"> 1. การจัดให้มีสวัสดิการและสังคมสงเคราะห์แก่ผู้สูงอายุ คนพิการและผู้ด้อยโอกาส ทั้ง 10 หมู่บ้าน

กลยุทธ์/แนวทางการพัฒนา	ตัวชี้วัดระดับกลยุทธ์
	2. การจัดหาวัสดุอุปกรณ์เพื่อยังชีพสงเคราะห์ช่วยเหลือผู้ด้อยโอกาสทางสังคม 3. การส่งเสริมอาชีพผู้พิการ 4. การส่งเสริมสนับสนุนให้เกิดสวัสดิการที่ดีขึ้นในสังคม 5. ร้อยละของประชากรที่มีความพึงพอใจต่อการบริหาร
8. การอนุรักษ์ทรัพยากรธรรมชาติและสิ่งแวดล้อม	1. ร้อยละของประชาชนร่วมรณรงค์รักษาความสะอาดและพัฒนาสิ่งแวดล้อมเนื่องในวันสำคัญต่าง ๆ 2. จำนวนแหล่งน้ำและพื้นที่ป่าไม่ได้รับการฟื้นฟูหรือเพิ่มขึ้น

2.3.2 ยุทธศาสตร์การพัฒนาศักยภาพและส่งเสริมด้านการศึกษา ศาสนาและประเพณี เป้าประสงค์

1. ประชากรในตำบลคลองเกตุ ได้รับการศึกษาและเรียนรู้อย่างครบครันและต่อเนื่อง
2. พัฒนาการกีฬานันทนาการและเสริมสร้างสุขภาพให้ประชากร
3. ประชาชนมีคุณธรรมจริยธรรม ภายใต้ภูมิปัญญา ศาสนา และวัฒนธรรมของท้องถิ่น
4. ตำบลคลองเกตุ มีทรัพยากรธรรมชาติและสิ่งแวดล้อมที่ดีคงอยู่กับประชากร

• กลยุทธ์/แนวทางการพัฒนา และตัวชี้วัดระดับกลยุทธ์

กลยุทธ์/แนวทางการพัฒนา	ตัวชี้วัดระดับกลยุทธ์
1. พัฒนาศักยภาพด้านการศึกษาและการเรียนรู้ของคนในชุมชน	1. ร้อยละ 100 ของเด็กที่จะได้รับการศึกษาขั้นพื้นฐาน 2. ร้อยละ 80 ของเด็กนักเรียนที่มีความรู้ความสามารถในการประกอบอาชีพหลังจากสำเร็จการศึกษา 3. การสนับสนุนอุปกรณ์การเรียน การสอนสื่อการเรียนการสอน ที่เพิ่มขึ้นอย่างเพียงพอ 4. ร้อยละของประชากรที่สามารถอ่านออกเขียนได้เพิ่มขึ้น
2. การส่งเสริมกิจกรรมทางศาสนา ประเพณีและการอนุรักษ์วัฒนธรรมท้องถิ่น	1. ร้อยละความพึงพอใจของประชาชนและให้มีส่วนร่วมในการจัดกิจกรรม 2. ร้อยละประชาชนมีความรู้สึกร่วมร่วมในการเข้าร่วมกิจกรรมต่างๆ

2.3.3 ยุทธศาสตร์ชุมชนเข้มแข็ง

เป้าประสงค์

1. ประชากรมีอาชีพที่มั่นคงมีรายได้เพียงพอต่อการดำรงชีวิต
2. ประชาชนมีความปลอดภัยในชีวิตและทรัพย์สิน
3. สตรี เด็ก เยาวชน ผู้สูงอายุ และผู้ด้อยโอกาส มีคุณภาพชีวิตที่ดี
4. ชุมชนมีความเข้มแข็งและส่วนร่วมในการพัฒนาตำบล

• กลยุทธ์/แนวทางการพัฒนา และตัวชี้วัดระดับกลยุทธ์

กลยุทธ์/แนวทางการพัฒนา	ตัวชี้วัดระดับกลยุทธ์
1. การส่งเสริมให้ชุมชนมีความเข้มแข็ง	1. การส่งเสริมสนับสนุนการพัฒนาศักยภาพของประชาชนให้เข้มแข็ง ประชาชนมีคุณภาพชีวิตที่ดี 2. ร้อยละของประชาชนมีความเข้มแข็งและสามารถพึ่งตนเองได้ 3. ร้อยละของประชาชนที่มีความพึงพอใจต่อการบริหารงานของ อบต.

2.3.4 ยุทธศาสตร์การพัฒนาด้านเศรษฐกิจ

เป้าประสงค์

1. ประชากรมีอาชีพที่มั่นคงมีรายได้เพียงพอต่อการดำรงชีวิต
2. ประชาชนมีความปลอดภัยในชีวิตและทรัพย์สิน
3. สตรี เด็ก เยาวชน ผู้สูงอายุ และผู้ด้อยโอกาส มีคุณภาพชีวิตที่ดี
4. ชุมชนมีความเข้มแข็งและส่วนร่วมในการพัฒนาตำบล

• กลยุทธ์/แนวทางการพัฒนา และตัวชี้วัดระดับกลยุทธ์

กลยุทธ์/แนวทางการพัฒนา	ตัวชี้วัดระดับกลยุทธ์
1. การพัฒนาและส่งเสริมอาชีพให้แก่ประชาชน	1. ร้อยละของประชากรในวัยทำงาน (15-60) ปีว่างงานและต้องการทำงานทำ 2. จำนวนประชาชนที่ได้รับการฝึกอบรมหลักสูตรอาชีพเสริม 3. ประชาชนร้อยละ 70 ของประชาชนทั้งหมดมีรายได้เพิ่มขึ้น

2.3.5 ยุทธศาสตร์การพัฒนาระบบบริหารจัดการ

เป้าประสงค์

1. ประชากรในตำบลคลองเกตุ ได้รับการศึกษาและเรียนรู้อย่างครบครันและต่อเนื่อง
2. ประชาชนมีคุณธรรมจริยธรรม ภายใต้ภูมิปัญญา ศาสนา และวัฒนธรรมของท้องถิ่น

• กลยุทธ์/แนวทางการพัฒนา และตัวชี้วัดระดับกลยุทธ์

กลยุทธ์/แนวทางการพัฒนา	ตัวชี้วัดระดับกลยุทธ์
1. การพัฒนาบุคลากรของหน่วยงาน	<ol style="list-style-type: none"> 1. บุคลากร ร้อยละ 90 ในองค์การบริหารส่วนตำบลได้รับการพัฒนาฝึกอบรม 2. ส่งเสริมวัฒนธรรมขององค์การบริหารส่วนตำบลด้วยหลักคุณธรรม จริยธรรม สร้างความสามัคคีและทีมงานในหน่วยงาน 3. การปรับปรุงระบบควบคุมภายใน
2. การพัฒนาระบบการให้บริการ การประชาสัมพันธ์และการเผยแพร่ข้อมูลข่าวสารของทางราชการ	<ol style="list-style-type: none"> 1. ประชาชนร้อยละ 100 ของประชาชนที่มาใช้บริการได้รับความพึงพอใจจากการให้บริการและมีการเผยแพร่ข้อมูลข่าวสารทางราชการเพิ่มขึ้น 2. การส่งเสริมการพัฒนาเทคโนโลยีและระบบฐานข้อมูล
3. การพัฒนาอุปกรณ์เครื่องมือ เครื่องใช้และพัฒนาสถานที่ปฏิบัติงาน	<ol style="list-style-type: none"> 1. บุคลากรร้อยละ 100 ในองค์การบริหารส่วนตำบลพัฒนา รักษาเครื่องมือ เครื่องใช้และสามารถบริการได้รวดเร็วขึ้น 2. ส่งเสริมหลักการทำงานแบบบูรณาการในการพัฒนาองค์การบริหารส่วนตำบล
4. การพัฒนาบริหารจัดการ การเงิน การคลังงบประมาณ	<ol style="list-style-type: none"> 1. องค์การบริหารส่วนตำบลได้รับการพัฒนาการจัดเก็บรายได้มีประสิทธิภาพมากยิ่งขึ้น 2. การสร้างมาตรฐานหลักการทำงานขององค์การบริหารส่วนตำบลให้มีความโปร่งใส

2.4 จุดยืนทางยุทธศาสตร์

เนื่องจากตำบลคลองเกตุ พื้นที่ส่วนใหญ่ทำการเกษตร ซึ่งถือว่าเป็นจุดแข็งทางยุทธศาสตร์ของตำบล สามารถกำหนดได้ดังนี้

1. การรักษาสถานะทรัพยากรการเกษตรที่สำคัญ เพื่อเป็นให้เป็นส่วนหนึ่งของความมั่นคงทางอาหารในระดับประเทศ
2. การส่งเสริมผลิตภัณฑ์จากภูมิปัญญาท้องถิ่น โดยการนำวัสดุเหลือใช้เข้ามาสร้างมูลค่าเพิ่ม ให้เป็นผลิตภัณฑ์หลัก และเป็นสินค้าส่งออกในระดับตำบล

2.5 ความเชื่อมโยงทางยุทธศาสตร์

ยุทธศาสตร์องค์กรปกครองส่วนท้องถิ่นในเขตจังหวัด

- ยุทธศาสตร์ที่ 1 พัฒนาศักยภาพทางเศรษฐกิจเชิงสร้างสรรค์ เข้มแข็ง และยั่งยืน
ความเชื่อมโยงกับยุทธศาสตร์แต่ละระดับ
- ยุทธศาสตร์องค์การบริหารส่วนตำบลคลองเกตุ
ยุทธศาสตร์ที่ 1 การพัฒนาด้านตำบลน่าอยู่

- แผนพัฒนาจังหวัด
 - ยุทธศาสตร์ที่ 1 สร้างมูลค่าเพิ่มด้านอาหารปลอดภัย
- แผนพัฒนากลุ่มจังหวัด
 - ประเด็นที่ 1 เพิ่มความสามารถในการผลิตอาหารปลอดภัย ยกกระดับผู้ประกอบการ SME ทั้งภาคเกษตร อุตสาหกรรม เพื่อรองรับเศรษฐกิจ 4.0
 - ประเด็นที่ 4 พัฒนาระบบโครงข่ายคมนาคมโลจิสติกส์ ขนส่งมวลชน เพื่อส่งเสริมด้านเศรษฐกิจ
- แผนพัฒนาภาคกลาง
 - ยุทธศาสตร์ที่ 1 พัฒนารุงเทพฯ เป็นมหานครทันสมัยระดับโลกควบคู่กับการพัฒนาคุณภาพชีวิตและแก้ไขปัญหาสิ่งแวดล้อม
 - ยุทธศาสตร์ที่ 3 ยกกระดับการผลิตสินค้าเกษตรและอุตสาหกรรมโดยใช้นวัตกรรมเทคโนโลยีและความคิดสร้างสรรค์ เพื่อให้สามารถแข่งขันได้อย่างยั่งยืน
 - ยุทธศาสตร์ที่ 5 เปิดประตูการค้า การลงทุนและการท่องเที่ยว เชื่อมโยงเขตเศรษฐกิจพิเศษ ทวาย-ภาคกลาง-ระยองเศรษฐกิจพิเศษภาคตะวันออก
 - ยุทธศาสตร์ที่ 6 พัฒนาความเชื่อมโยงเศรษฐกิจและสังคมกับทุกภาคเพื่อเสริมสร้างเสถียรภาพและลดความเหลื่อมล้ำภายในประเทศ
- แผนพัฒนาเศรษฐกิจและสังคมแห่งชาติ ฉบับที่ 12 (พ.ศ.2561-2564)
 - ยุทธศาสตร์ที่ 3 การสร้างความเข้มแข็งทางเศรษฐกิจและแข่งขันได้อย่างยั่งยืน
 - ยุทธศาสตร์ที่ 7 การพัฒนาโครงสร้างพื้นฐานและระบบโลจิสติกส์
 - ยุทธศาสตร์ที่ 9 การพัฒนาภาค เมือง และพื้นที่เศรษฐกิจ
 - ยุทธศาสตร์ที่ 10 ความร่วมมือระหว่างประเทศเพื่อการพัฒนา
- ยุทธศาสตร์ชาติ 20 ปี
 - ยุทธศาสตร์ที่ 2 ด้านการสร้างความสามารถในการแข่งขัน
- ยุทธศาสตร์ที่ 2 บริหารจัดการด้านการท่องเที่ยวอย่างยั่งยืน
 - ความเชื่อมโยงกับยุทธศาสตร์แต่ละระดับ
 - ยุทธศาสตร์องค์การบริหารส่วนตำบลคลองเกต
 - ยุทธศาสตร์ที่ 4 การพัฒนาด้านการพัฒนาเศรษฐกิจ
 - แผนพัฒนาจังหวัด
 - ยุทธศาสตร์ที่ 2 การบริหารจัดการด้านการท่องเที่ยวเชิงสร้างสรรค์
 - แผนพัฒนากลุ่มจังหวัด
 - ประเด็นที่ 2 พื้นฟูและยกระดับแหล่งท่องเที่ยว กิจกรรมท่องเที่ยว ผลิตภัณฑ์ชุมชนและปรับปรุงสิ่งอำนวยความสะดวก ปลอดภัย ตามมาตรฐานการท่องเที่ยวเพื่อสร้างความประทับใจแก่นักท่องเที่ยว
 - แผนพัฒนาภาคกลาง
 - ยุทธศาสตร์ที่ 2 พัฒนาคุณภาพแหล่งท่องเที่ยวที่มีชื่อเสียงระดับนานาชาติและสร้างความเชื่อมโยงเพื่อกระจายการท่องเที่ยวทั่วทั้งภาค
 - แผนพัฒนาเศรษฐกิจและสังคมแห่งชาติ ฉบับที่ 12 (พ.ศ.2561-2564)
 - ยุทธศาสตร์ที่ 3 การสร้างความเข้มแข็งทางเศรษฐกิจและแข่งขันได้อย่างยั่งยืน
 - ยุทธศาสตร์ชาติ 20 ปี
 - ยุทธศาสตร์ที่ 2 ด้านการสร้างความสามารถในการแข่งขัน

- ยุทธศาสตร์ที่ 3 เพิ่มขีดความสามารถทางการศึกษา กีฬา ศาสนา วัฒนธรรม ประเพณี และพัฒนาคุณภาพชีวิต
ความเชื่อมโยงกับยุทธศาสตร์แต่ละระดับ
 - ยุทธศาสตร์องค์การบริหารส่วนตำบลคลองเกต
ยุทธศาสตร์ที่ 2 การพัฒนาด้านพัฒนาศักยภาพและส่งเสริมด้านการศึกษา ศาสนาและประเพณี
 - แผนพัฒนาจังหวัด
ยุทธศาสตร์ที่ 4 พัฒนาสังคมคุณภาพ เสริมสร้างความมั่นคง ลพบุรีสงบสุข
 - แผนพัฒนากลุ่มจังหวัด
ประเด็นที่ 1 เพิ่มความสามารถในการผลิตอาหารปลอดภัย ยกกระดับผู้ประกอบการ SME ทั้งภาคเกษตร อุตสาหกรรม เพื่อรองรับเศรษฐกิจ 4.0
 - แผนพัฒนาภาคกลาง
ยุทธศาสตร์ที่ 1 พัฒนารุงเทพฯ เป็นมหานครทันสมัยระดับโลกควบคู่กับการพัฒนาคุณภาพชีวิตและแก้ไขปัญหาสิ่งแวดล้อม
 - ยุทธศาสตร์ที่ 3 ยกกระดับการผลิตสินค้าเกษตรและอุตสาหกรรมโดยใช้นวัตกรรมเทคโนโลยีและความคิดสร้างสรรค์ เพื่อให้สามารถแข่งขันได้อย่างยั่งยืน
 - แผนพัฒนาเศรษฐกิจและสังคมแห่งชาติ ฉบับที่ 12 (พ.ศ.2561-2564)
ยุทธศาสตร์ที่ 1 การเสริมสร้างและพัฒนาศักยภาพทุนมนุษย์
ยุทธศาสตร์ที่ 8 การพัฒนาวิทยาศาสตร์ เทคโนโลยี วิจัย และนวัตกรรม
 - ยุทธศาสตร์ชาติ 20 ปี
ยุทธศาสตร์ที่ 3 ด้านการพัฒนาและเสริมสร้างศักยภาพคน

- ยุทธศาสตร์ที่ 4 ท้องถิ่นสะอาด บริหารจัดการทรัพยากรธรรมชาติและสิ่งแวดล้อมที่ยั่งยืน
ความเชื่อมโยงกับยุทธศาสตร์แต่ละระดับ
 - ยุทธศาสตร์องค์การบริหารส่วนตำบลคลองเกต
ยุทธศาสตร์ที่ 3 การพัฒนาด้านชุมชนเข้มแข็ง
 - แผนพัฒนาจังหวัด
ยุทธศาสตร์ที่ 3 พัฒนาลพบุรีเมืองสะอาดและสภาพแวดล้อมดี
 - แผนพัฒนากลุ่มจังหวัด
ประเด็นที่ 3 การบริหารจัดการทรัพยากรน้ำลุ่มน้ำเจ้าพระยา/ป่าสักในกลุ่มจังหวัดภาคกลางตอนบนอย่างสมดุลและยั่งยืน
 - แผนพัฒนาภาคกลาง
ยุทธศาสตร์ที่ 4 บริหารจัดการน้ำและทรัพยากรธรรมชาติเพื่อแก้ไขปัญหาที่ท่วมภัยแล้งและคงความสมดุลของระบบนิเวศอย่างยั่งยืน
 - แผนพัฒนาเศรษฐกิจและสังคมแห่งชาติ ฉบับที่ 12 (พ.ศ.2561-2564)
ยุทธศาสตร์ที่ 4 การเติบโตที่เป็นมิตรกับสิ่งแวดล้อมเพื่อการพัฒนาที่ยั่งยืน
 - ยุทธศาสตร์ชาติ 20 ปี
ยุทธศาสตร์ที่ 5 ด้านการสร้างความเติบโตบนคุณภาพชีวิตที่เป็นมิตรกับสิ่งแวดล้อม

- ยุทธศาสตร์ที่ 5 การบริหารจัดการองค์ประกอบโครงสร้างท้องถิ่นให้มีประสิทธิภาพ
ความเชื่อมโยงกับยุทธศาสตร์แต่ละระดับ
 - ยุทธศาสตร์องค์การบริหารส่วนตำบลคลองเกต
ยุทธศาสตร์ที่ 5 การพัฒนาด้านการพัฒนาระบบการบริหารจัดการ
 - แผนพัฒนาจังหวัด
ยุทธศาสตร์ที่ 4 พัฒนาสังคมคุณภาพ เสริมสร้างความมั่นคง ลพบุรีสงบสุข
 - แผนพัฒนากลุ่มจังหวัด
ประเด็นที่ 4 พัฒนาโครงข่ายคมนาคมโลจิสติกส์ ขนส่งมวลชน เพื่อส่งเสริมด้านเศรษฐกิจ
 - แผนพัฒนาภาคกลาง
ยุทธศาสตร์ที่ 1 พัฒนารุงเทพฯ เป็นมหานครทันสมัยระดับโลกควบคู่กับการพัฒนาคุณภาพ
ชีวิตและแก้ไขปัญหาสิ่งแวดล้อม
 - แผนพัฒนาเศรษฐกิจและสังคมแห่งชาติ ฉบับที่ 12 (พ.ศ.2561-2564)
ยุทธศาสตร์ที่ 5 การเสริมสร้างความมั่นคงแห่งชาติเพื่อการพัฒนาประเทศสู่ความมั่นคงและ
ยั่งยืน
 - ยุทธศาสตร์ที่ 6 การบริหารจัดการในภาครัฐ การป้องกันการทุจริตประพฤติมิชอบและ
ธรรมาภิบาลในสังคมไทย
 - ยุทธศาสตร์ชาติ 20 ปี
ยุทธศาสตร์ที่ 1 ด้านความมั่นคง
ยุทธศาสตร์ที่ 6 ด้านการปรับสมดุลและพัฒนาระบบบริหารจัดการภาครัฐ

3. การวิเคราะห์เพื่อพัฒนาท้องถิ่น

3.1 การวิเคราะห์กรอบการจัดทำยุทธศาสตร์ขององค์กรปกครองส่วนท้องถิ่น

การวิเคราะห์ปัญหาและความต้องการของประชาชนในท้องถิ่นตามประเด็นการพัฒนาท้องถิ่น ประกอบด้วย ขอบข่ายและปริมาณของปัญหา พื้นที่เป้าหมาย กลุ่มเป้าหมาย และการคาดการณ์แนวโน้มในอนาคต

การพัฒนาท้องถิ่นขององค์การบริหารส่วนตำบลคลองเกต ในแผนยุทธศาสตร์การพัฒนา แผนพัฒนาท้องถิ่นและแผนการดำเนินงาน ที่ผ่านมานั้นการสร้างคุณภาพชีวิตและความเป็นอยู่ที่ดีให้ท้องถิ่น ในด้านความจำเป็นพื้นฐานในการดำรงชีวิต ด้วยการกระจายการพัฒนาด้านโครงสร้างพื้นฐานโดยเฉพาะ ถนน ไฟฟ้า ท่อระบายน้ำ และส่งเสริมพัฒนาคุณภาพชีวิตในด้านต่างๆ ได้แก่ สวัสดิการเบี้ยยังชีพ การศึกษา ส่งเสริมวัฒนธรรมภายในท้องถิ่น และได้เน้นการบริหารจัดการโดยยึดหลักธรรมาภิบาล โดยการพัฒนาตามแผนพัฒนาท้องถิ่นที่ผ่านมา จำเป็นต้องเน้นพัฒนาด้านโครงสร้างพื้นฐานมากกว่าด้านอื่นๆ เนื่องจากตำบลคลองเกตเป็นพื้นที่ ที่ทำเกษตรกรรมเป็นหลัก การขนส่งสินค้าและการสัญจรจึงเป็นเรื่องที่สำคัญมากและการดำเนินโครงการต่างๆโครงการนั้น มาจากการประชาคมรับฟังปัญหาความต้องการของประชาชนในท้องถิ่นทั้งสิ้น

ผลการวิเคราะห์ปัญหาและความต้องการของประชาชนในท้องถิ่น หลังจากที่ได้จัดทำประชาคมระดับหมู่บ้านและระดับตำบล เพื่อนำปัญหาวิเคราะห์และเพื่อกำหนดกรอบหาแนวทางแก้ไข พบว่าประชาชนตำบลคลองเกต ประสบปัญหาดังต่อไปนี้

1. ปัญหาแหล่งน้ำสำหรับอุปโภคบริโภคและเพื่อการเกษตร
2. ปัญหาด้านคุณภาพชีวิต
3. ปัญหาการคมนาคม
4. ปัญหาความยากจน
5. ปัญหาด้านการเกษตร
6. ปัญหาสิ่งแวดล้อม

จากการคาดการณ์ตามแนวโน้มในอนาคตขององค์การบริหารส่วนตำบลคลองเกต ผลการดำเนินการ พัฒนา และแก้ไขตามกรอบแนวทางที่กำหนด และตามพระราชบัญญัติกำหนดแผนและขั้นตอนการกระจายอำนาจให้แก่องค์กรปกครองส่วนท้องถิ่น พ.ศ. 2542 ผ่านความคิดเห็นของประชาชน ที่ได้รวบรวม พบว่า ข้อมูลทั่วไป ข้อมูลเฉพาะแต่ละด้านและแนวโน้มการเปลี่ยนแปลงต่างๆ ซึ่งส่วนหนึ่งผลจากการก้าวเข้าสู่ประชาคมเศรษฐกิจอาเซียน (AEC) ที่เผชิญอยู่ สามารถ วิเคราะห์ จุดแข็ง จุดอ่อน โอกาส และ ปัญหาอุปสรรคต่างๆ ได้ดังนี้

➤ จุดแข็ง (Strength)

1. องค์การบริหารส่วนตำบลคลองเกตมีการบริหารงานที่เป็นระบบ โดยมีการแบ่งส่วนราชการออกเป็นสำนัก กอง ฝ่าย ส่วนต่างๆ
2. มีเครื่องมือและอุปกรณ์ในการทำงานที่ทันสมัย
3. มีบุคลากรที่มีความรู้ความสามารถในการพัฒนาท้องถิ่น แบ่งได้เป็นสายวิชาชีพกับสายงานทั่วไปและสายผู้บริหาร
4. มีการประสานการทำงานระหว่างหน่วยงานภายในและหน่วยงานอื่นเพื่อการพัฒนาท้องถิ่น
5. บุคลากรในหน่วยงานมีคุณภาพ เจตคติและพฤติกรรมที่ดี ในการให้บริการประชาชน
6. ชุมชนมีวัฒนธรรม ประเพณี วิถีชีวิต และภูมิปัญญาท้องถิ่นที่เป็นเอกลักษณ์ของตนเอง

7. มีรถบรรทุกน้ำอเนกประสงค์ไว้สำหรับงานด้านการป้องกันและบรรเทาสาธารณภัยในพื้นที่ประชาชนให้ความร่วมมือ กับภาครัฐและภาคเอกชน

8. ประชาชนร่วมมือร่วมใจในการพัฒนาพื้นที่ เป็นพื้นที่เกษตรกรรม ชุมชนมีความสามัคคี เป็นตำบลปลอดยาเสพติด ผู้นำตำบล ผู้นำหมู่บ้าน กรรมการหมู่บ้าน อสม., อปพร. และข้าราชการในพื้นที่จะประชุมร่วมกันทุกเดือน

9. มีระบบอินเทอร์เน็ตในการติดต่อสื่อสาร / รับทราบข้อมูลข่าวสารจากหน่วยงานภายนอกและบริการประชาชนในพื้นที่

➤ จุดอ่อน (Weakness)

1. การเข้ามามีส่วนร่วมของประชาชนต่อการดำเนินงานของ อบต. ยังมีค่อนข้างน้อย
2. งบประมาณในการพัฒนาท้องถิ่นไม่พอเพียงต่อการพัฒนาท้องถิ่น มีปัญหาที่เกิดขึ้น

ซึ่งเป็นปัญหาเดิมๆ เช่น

- หมู่ที่ 1,2,9 เป็นพื้นที่ลุ่ม การระบายน้ำไม่ดี ก่อให้เกิดปัญหาน้ำท่วมเกือบทุกปี
- การเกษตร ผลผลิตไม่ได้เต็มประสิทธิภาพเพราะต้องอาศัยน้ำฝนในการเพาะปลูก

ในพื้นที่ตำบลไม่มีที่กักเก็บบ่ออย่างเพียงพอ

- ราษฎรมีหนี้สินมาก ไม่มีอาชีพเสริม ไม่มีทุนหมุนเวียนในการประกอบอาชีพ
- ดินไม่มีคุณภาพ เนื่องจากราษฎรใช้สารเคมีในการเกษตรมาก
- ราษฎรประกอบอาชีพทางการเกษตรอย่างเดียว

3. งบประมาณที่องค์การบริหารส่วนตำบลคลองเกตุ ได้รับการจัดสรรไม่เพียงพอแก่การแก้ไขปัญหาของประชาชนในท้องถิ่นแต่ละปี

4. การเข้าสู่ประชาคมเศรษฐกิจอาเซียน ทำให้เริ่มมีแรงงานต่างด้าวเข้ามาทำงานแบบถูกกฎหมายเพิ่มขึ้น จึงทำให้ผู้จ้างแรงงานตามโรงงานหลายแห่งเริ่มหันไปจ้างแรงงานต่างด้าวแทนคนไทย

➤ โอกาส (Opportunity)

1. รัฐธรรมนูญแห่งราชอาณาจักรไทย พ.ศ. 2560 (ฉบับที่20) ให้การสนับสนุนการดำเนินงานของท้องถิ่นไม่ว่าจะเป็นการพัฒนาด้านเศรษฐกิจท้องถิ่น ระบบสาธารณสุขและสาธารณสุขการ

2. พระราชบัญญัติกำหนดแผนและขั้นตอนการกระจายอำนาจให้แก่องค์กรปกครองส่วนท้องถิ่น พ.ศ.2542 กำหนดให้องค์กรปกครองส่วนท้องถิ่น มีอำนาจหน้าที่ในการจัดระบบบริการสาธารณะเพื่อประโยชน์ของประชาชนในท้องถิ่น โดยให้หน่วยงานราชการส่วนกลางและส่วนภูมิภาคส่งเสริมและสนับสนุนการถ่ายโอนภารกิจให้แก่ อบต.

3. รัฐบาลสนับสนุนให้แต่ละท้องถิ่นมีบทบาทในการอนุรักษ์ ฟื้นฟู เผยแพร่ และถ่ายทอดวัฒนธรรม ประเพณี และภูมิปัญญาท้องถิ่นมากขึ้น

4. รัฐบาลมีนโยบายที่ให้ความสำคัญในการป้องกันและแก้ไขปัญหาสิ่งแวดล้อมมากขึ้น

5. พระราชบัญญัติการศึกษาแห่งชาติ พ.ศ.2542 สนับสนุนให้มีการจัดการศึกษาที่สอดคล้องกับความต้องการของประชาชนในท้องถิ่นอย่างเท่าเทียมกันและทั่วถึง

6. การคมนาคมสะดวกอยู่ใกล้ตัวอำเภอโคกสำโรง

7. การเข้าสู่ประชาคมเศรษฐกิจอาเซียน ทำให้ประชาชนตื่นตัว พร้อมรับการเติบโตทางเศรษฐกิจ ด้วยการพัฒนาสินค้า OTOP และพัฒนาฝีมือแรงงาน

➤ อุปสรรค (Threat)

1. ความเสี่ยงการลงทุนภาคการเกษตร ราคาต้นทุนการผลิตสูง

2. ปัญหาฝนแล้ง / น้ำท่วม ทำให้ผลิตผลทางเกษตรได้รับความเสียหาย

3. เกษตรกรขาดความรู้ เทคนิค ทักษะ ในการทำการเกษตร

4. การส่งเสริมภาครัฐไม่ต่อเนื่อง เกิดความล้มเหลว

5. งบประมาณในการพัฒนาของ อบต.คลองเกต มีน้อยเมื่อเทียบปัญหาความต้องการตามแผนพัฒนาที่มีอยู่
6. ประชาชนในพื้นที่มีการศึกษาต่ำกว่าเกณฑ์ เนื่องจากไม่ค่อยให้ความสำคัญด้านการศึกษาเท่าที่ควร ซึ่งเป็นปัญหาสำคัญต่อการพัฒนาในทุกๆ ด้าน
7. ขาดผู้นำที่เข้มแข็งในการรวมกลุ่มเพื่อพัฒนาสินค้า OTOP - SWOT

3.2 การประเมินสถานการณ์สภาพแวดล้อมภายนอกที่เกี่ยวข้อง

ประเทศไทยมียุทธศาสตร์ชาติ 20 ปี โดยแผนพัฒนาฯ ฉบับที่ 12 จะเป็นแผนแรกที่ถูกใช้ให้เป็นกลไกเชื่อมโยงสู่การขับเคลื่อนการพัฒนา ซึ่งกำหนดเป้าหมายและตัวชี้วัดที่จะต้องบรรลุผลลัพธ์และผลสัมฤทธิ์ของการพัฒนา รวมทั้งกำหนดแนวทางการพัฒนาในรายละเอียดที่ต้องเชื่อมต่อการปฏิบัติที่ต้องดำเนินการในช่วง 5 ปี โดยได้กำหนดแผนงาน/โครงการสำคัญ (Flagship Program) และประเด็นพัฒนาเชิงบูรณาการที่สำคัญในช่วง 5 ปีแรกของการขับเคลื่อนยุทธศาสตร์ชาติสู่การปฏิบัติ จะทำให้ระบบการจัดสรรงบประมาณ การบริหารจัดการงบประมาณแผ่นดิน แผนสำหรับบริหารราชการแผ่นดิน กฎ ระเบียบวินัยทาง การเงินและการคลังภาครัฐ และระบบการติดตามประเมินผลการดำเนินงานตามยุทธศาสตร์การพัฒนา ตลอดจนระบบการติดตามประเมินผลการปฏิบัติราชการของหน่วยงานภาครัฐต้องมีการเปลี่ยนแปลง

ในขณะเดียวกันประเทศไทยมีความเสี่ยงจากการเปลี่ยนแปลงโครงสร้างประชากรสู่สังคมสูงวัยมากขึ้น จำนวนประชากรวัยแรงงานลดลง ผู้สูงอายุมีปัญหาสุขภาพและมีแนวโน้มอยู่คนเดียวสูงขึ้น ปัญหาความยากจนยังกระจุกตัวหนาแน่นในภาคตะวันออกเฉียงเหนือและภาคเหนือ รวมทั้งความแตกต่างของรายได้ระหว่างกลุ่มคนรวยที่สุดและกลุ่มคนจนที่สุดสูงถึง 34.9 เท่า ในปี 2556 เนื่องจากการกระจายโอกาสการพัฒนาไม่ทั่วถึง ยิ่งไปกว่านั้นทรัพยากรธรรมชาติเสื่อมโทรม มีปัญหาความขัดแย้งในการใช้ประโยชน์ทรัพยากรธรรมชาติระหว่างรัฐกับประชาชน และระหว่างประชาชนในกลุ่มต่างๆ เนื่องจากการจัดการทรัพยากรธรรมชาติมีลักษณะรวมศูนย์ขาดการเชื่อมโยงกับพื้นที่ ในขณะที่ปัญหาสิ่งแวดล้อมเพิ่มสูงขึ้นตามการขยายตัวของเศรษฐกิจและชุมชนเมือง ประกอบกับสภาพภูมิอากาศมีการเปลี่ยนแปลงผันผวนมากขึ้นประเทศไทยต้องเผชิญกับภัยพิบัติทางธรรมชาติรุนแรงมากขึ้น ส่งผลกระทบต่อเศรษฐกิจและสังคมไทยมากกว่าในอดีต

สถานการณ์และแนวโน้มที่เกี่ยวข้อง

1. สถานการณ์และแนวโน้มเศรษฐกิจไทย เศรษฐกิจไทยในช่วงปี 2504 - 2558 ขยายตัวเฉลี่ยร้อยละ 6.1 สูงเป็นอันดับที่ 22 ของโลก ส่งผลให้รายได้ต่อหัวของประชาชนเพิ่มขึ้นสามารถขยับฐานะการพัฒนาประเทศเป็นประเทศรายได้ปานกลางตอนบนในปี 2553 โครงสร้างเศรษฐกิจเปลี่ยนผ่านจากภาคเกษตรไปสู่ภาคอุตสาหกรรมและบริการมากขึ้น ภาคการผลิตมีการส่งสมองค์ความรู้และปรับเปลี่ยนเทคโนโลยีการผลิตอย่างต่อเนื่อง ประเทศไทยยังคงมีความหลากหลายของฐานการผลิตที่มีความแข็งแกร่งในระดับโลก อันดับความสามารถในการแข่งขันโดยรวมมีแนวโน้มปรับตัวดีขึ้น เศรษฐกิจไทยกลับเข้าสู่เสถียรภาพและอยู่ในเกณฑ์ที่แข็งแกร่ง โดยเฉพาะเมื่อเทียบกับประเทศที่มีระดับการพัฒนาในระดับใกล้เคียงกัน อย่างไรก็ตาม ในช่วง 8 ปีที่ผ่านมา เศรษฐกิจไทยขยายตัวในอัตราการขยายตัวที่ต่ำกว่าศักยภาพของระบบเศรษฐกิจ การส่งออกของไทยปรับตัวลดลงทั้งในด้านการส่งออกสินค้าเกษตรและอุตสาหกรรม มีสาเหตุจากจุดอ่อนที่สำคัญ ทั้งทางด้านปัญหาเชิงโครงสร้าง เงื่อนไขในระบบเศรษฐกิจโลก และปัจจัยทางด้านการดำเนินนโยบายและการบริหารจัดการเศรษฐกิจ

2. สถานการณ์และแนวโน้มของสังคมไทย โครงสร้างประชากรไทยเปลี่ยนแปลงเข้าสู่สังคมสูงวัยอย่างสมบูรณ์เมื่อสิ้นสุดแผนพัฒนาฯ ฉบับที่ 12 โดยปี 2557 ประชากรวัยแรงงานจะมีจำนวนสูงสุดและเริ่มลดลงอย่างต่อเนื่อง คุณภาพคนไทยทุกกลุ่มวัยยังมีปัญหา คุณภาพการศึกษาและการเรียนรู้ของคนไทยยังอยู่ในระดับค่อนข้างต่ำ ขณะที่คนไทยมีแนวโน้มเป็นโรคไม่ติดต่อมากขึ้น ซึ่งเป็นสาเหตุหลักของการเสียชีวิต

แผนพัฒนาท้องถิ่น (พ.ศ.2566-2570) องค์การบริหารส่วนตำบลคลองเกต อำเภอโคกสำโรง จังหวัดลพบุรี

รวมถึงปัญหาด้านสุขภาพในวัยผู้สูงอายุจะส่งผลกระทบต่อภาระค่าใช้จ่ายภาครัฐ นอกจากนี้คนไทยส่วนใหญ่ยังมีปัญหาด้านคุณธรรมจริยธรรม และไม่ตระหนักถึงความสำคัญของระเบียบวินัย ความซื่อสัตย์และการมีจิตสาธารณะ

3. การเจริญเติบโตของภาค เมือง และพื้นที่เศรษฐกิจ กิจกรรมทางเศรษฐกิจกระจุกตัวในกรุงเทพมหานครและภาคกลาง ทำให้เกิดปัญหาช่องว่างการกระจายรายได้ระหว่างภาค รวมถึงกลไกการพัฒนาจังหวัดและกลุ่มจังหวัดยังไม่สามารถเชื่อมโยงการทำงานของหน่วยงานที่เกี่ยวข้องได้ ขณะที่การขยายตัวของเมืองในภาคต่างๆ ของประเทศที่เกิดขึ้นอย่างรวดเร็ว ทำให้การพัฒนาโครงสร้างพื้นฐานที่จำเป็นไม่สามารถรองรับการขยายตัวของเมืองได้อย่างเพียงพอ นอกจากนี้การพัฒนาพื้นที่เศรษฐกิจหลักของประเทศมีแนวโน้มการขยายตัวของกิจกรรมทางเศรษฐกิจในระดับสูง ส่งผลกระทบต่อความยั่งยืนและสมดุลของการพัฒนาในพื้นที่

ส่วนที่ 3 การนำแผนพัฒนาท้องถิ่นไปสู่การปฏิบัติ

1. ยุทธศาสตร์การพัฒนาและแผนงาน

ที่	ยุทธศาสตร์	ด้าน	แผนงาน	หน่วยงาน รับผิดชอบหลัก	หน่วยงาน สนับสนุน
1	ยุทธศาสตร์ การพัฒนาด้านตำบลน่าอยู่				
	แนวทางที่ 1 ก่อสร้างปรับปรุงบำรุงรักษาโครงสร้างพื้นฐาน	ด้านเศรษฐกิจ	อุตสาหกรรมและการโยธา/เคหะและชุมชน	กองช่าง	กองคลัง
	แนวทางที่ 2 การพัฒนาและปรับปรุงแหล่งน้ำการอุปโภคและน้ำเพื่อการเกษตร	บริการชุมชนและสังคม	การเกษตร	กองช่าง	กองคลัง
	แนวทางที่ 3 การพัฒนาเกี่ยวกับสาธารณสุข	บริการชุมชนและสังคม	สาธารณสุข	สำนักปลัด	กองคลัง
	แนวทางที่ 4 การพัฒนาเกี่ยวกับการป้องกันและแก้ไขปัญหายาเสพติด	บริการชุมชนและสังคม	สร้างความเข้มแข็งของชุมชน	สำนักปลัด	กองคลัง
	แนวทางที่ 5 การพัฒนาเกี่ยวกับนันทนาการและการกีฬา	บริการชุมชนและสังคม	การศาสนา วัฒนธรรมและนันทนาการ	สำนักปลัด	กองคลัง
	แนวทางที่ 6 การป้องกันและบรรเทาสาธารณภัย	บริการชุมชนและสังคม	การรักษาความสงบภายใน	สำนักปลัด	กองคลัง
	แนวทางที่ 7 สวัสดิการและสังคมสงเคราะห์	บริการชุมชนและสังคม	สังคมสงเคราะห์ / งบกลาง	กองสวัสดิการสังคม	กองคลัง
	แนวทางที่ 8 การอนุรักษ์ทรัพยากรธรรมชาติและสิ่งแวดล้อม	ด้านเศรษฐกิจ	การเกษตร	สำนักปลัด	กองคลัง
2	ยุทธศาสตร์ การพัฒนาศักยภาพและส่งเสริมด้านการศึกษา ศาสนาและประเพณี				
	แนวทางที่ 1 พัฒนาศักยภาพด้านการศึกษาและการเรียนรู้ของคนในชุมชน	บริการชุมชนและสังคม	การศึกษา	สำนักปลัด	กองคลัง
	แนวทางที่ 2 การส่งเสริมกิจกรรมทางศาสนา ประเพณีและการอนุรักษ์วัฒนธรรมท้องถิ่น	บริการชุมชนและสังคม	การศาสนา วัฒนธรรมและนันทนาการ	สำนักปลัด	กองคลัง
3	ยุทธศาสตร์ การพัฒนาด้านชุมชนเข้มแข็ง				
	แนวทางที่ 1 การส่งเสริมให้ชุมชนมีความเข้มแข็ง	บริการชุมชนและสังคม	สร้างความเข้มแข็งของชุมชน	สำนักปลัด	กองคลัง
4	ยุทธศาสตร์ การพัฒนาด้านเศรษฐกิจ				
	แนวทางที่ 1 การพัฒนาและส่งเสริมอาชีพให้แก่ประชาชน	บริการชุมชนและสังคม	สร้างความเข้มแข็งของชุมชน	สำนักปลัด	กองคลัง
5	ยุทธศาสตร์ การพัฒนาระบบบริหารจัดการ				
	แนวทางที่ 1 การพัฒนาบุคลากรของหน่วยงาน	บริหารทั่วไป	บริหารทั่วไป	สำนักปลัด	กองคลัง
	แนวทางที่ 2 พัฒนาระบบการให้บริการ การประชาสัมพันธ์และการเผยแพร่ ข้อมูลข่าวสารของทางราชการ	บริหารทั่วไป	บริหารทั่วไป	สำนักปลัด	กองคลัง
	แนวทางที่ 3 การพัฒนาอุปกรณ์เครื่องมือ เครื่องใช้และพัฒนาสถานที่ปฏิบัติงาน	บริหารทั่วไป	บริหารทั่วไป	สำนักปลัด	กองคลัง
	แนวทางที่ 4 การพัฒนาบริหารจัดการ การเงิน การคลัง งบประมาณ	บริหารทั่วไป	บริหารทั่วไป	สำนักปลัด	กองคลัง

2. บัญชีโครงการพัฒนาท้องถิ่น

บัญชีสรุปโครงการพัฒนา
แผนพัฒนาท้องถิ่น (พ.ศ.2566 - 2570)
องค์การบริหารส่วนตำบลคลองเกตุ อำเภอโคกสำโรง จังหวัดลพบุรี

ยุทธศาสตร์	ปี 2566		ปี 2567		ปี 2568		ปี 2569		ปี 2570		รวม 5 ปี	
	จำนวนโครงการ	งบประมาณ (บาท)	จำนวนโครงการ	งบประมาณ (บาท)	จำนวนโครงการ	งบประมาณ (บาท)	จำนวนโครงการ	งบประมาณ (บาท)	จำนวนโครงการ	งบประมาณ (บาท)	จำนวนโครงการ	งบประมาณ (บาท)
1) ยุทธศาสตร์ที่ 1 การพัฒนาตำบลน่าอยู่												
1.1 แผนงานอุตสาหกรรมและการโยธา	37	9,307,000	22	3,638,000	23	5,151,000	10	2,818,000	11	2,020,000	103	22,934,000
1.2 แผนงานเคหะและชุมชน	3	200,000	4	700,000	3	200,000	3	200,000	3	200,000	16	1,500,000
1.3 แผนงานการเกษตร	5	830,000	5	830,000	5	830,000	5	830,000	5	830,000	25	4,150,000
1.4 แผนงานสาธารณสุข	12	912,000	12	912,000	12	912,000	12	912,000	12	912,000	60	4,560,000
1.5 แผนงานสร้างความเข้มแข็งของชุมชน	5	260,000	5	260,000	5	260,000	5	260,000	5	260,000	25	1,300,000
1.6 แผนงานการศาสนา วัฒนธรรมและนันทนาการ	4	1,300,000	4	1,300,000	4	1,300,000	4	1,300,000	4	1,300,000	20	6,500,000
1.7 แผนงานการรักษาความสงบภายใน	10	1,180,000	10	1,180,000	10	1,180,000	10	1,180,000	10	1,180,000	50	5,900,000
1.8 แผนงานสังคมสงเคราะห์	3	180,000	3	180,000	3	180,000	3	180,000	3	180,000	15	900,000
1.8 แผนงานงบกลาง	4	13,150,000	4	13,150,000	4	13,150,000	4	13,150,000	4	13,150,000	20	65,750,000
1.9 แผนงานการเกษตร	4	250,000	4	250,000	4	250,000	4	250,000	4	250,000	20	1,250,000
รวม	87	27,569,000	73	22,400,000	73	23,413,000	60	21,080,000	61	20,282,000	354	114,744,000

ยุทธศาสตร์	ปี 2566		ปี 2567		ปี 2568		ปี 2569		ปี 2570		รวม 5 ปี	
	จำนวนโครงการ	งบประมาณ (บาท)	จำนวนโครงการ	งบประมาณ (บาท)	จำนวนโครงการ	งบประมาณ (บาท)	จำนวนโครงการ	งบประมาณ (บาท)	จำนวนโครงการ	งบประมาณ (บาท)	จำนวนโครงการ	งบประมาณ (บาท)
2) ยุทธศาสตร์ที่ 2 การพัฒนาด้านพัฒนาศักยภาพและส่งเสริมด้านการศึกษา ศาสนาและประเพณี												
2.1 แผนงานการศึกษา	16	2,470,000	16	2,470,000	16	2,470,000	16	2,470,000	16	2,470,000	80	12,350,000
2.2 แผนงานการศึกษา วัฒนธรรมและนันทนาการ	12	993,000	12	993,000	12	993,000	12	993,000	12	993,000	60	4,965,000
รวม	28	3,463,000	28	3,463,000	28	3,463,000	28	3,463,000	28	3,463,000	140	17,315,000
3) ยุทธศาสตร์ที่ 3 การพัฒนาด้านชุมชนเข้มแข็ง												
3.1 แผนงานสร้างความเข้มแข็งของชุมชน	13	570,000	13	570,000	13	570,000	13	570,000	13	570,000	65	2,850,000
รวม	13	570,000	13	570,000	13	570,000	13	570,000	13	570,000	65	2,850,000
4) ยุทธศาสตร์ที่ 4 การพัฒนาด้านการพัฒนาเศรษฐกิจ												
4.1 แผนงานสร้างความเข้มแข็งของชุมชน	7	810,000	7	810,000	7	810,000	7	810,000	7	810,000	35	4,050,000
รวม	7	810,000	7	810,000	7	810,000	7	810,000	7	810,000	35	4,050,000
5) ยุทธศาสตร์ที่ 5 การพัฒนาด้านการพัฒนา ระบบการบริหารจัดการ												
5.1 แผนงานบริหารทั่วไป	16	1,260,000	16	1,260,000	16	1,260,000	16	1,260,000	16	1,260,000	80	6,300,000
รวม	16	1,260,000	16	1,260,000	16	1,260,000	16	1,260,000	16	1,260,000	80	6,300,000

2. บัญชีโครงการพัฒนาท้องถิ่น

บัญชีสรุปโครงการพัฒนา
แผนพัฒนาท้องถิ่น (พ.ศ. 2566 – 2570)
สำหรับ โครงการที่นำมาจากแผนพัฒนาหมู่บ้าน
องค์การบริหารส่วนตำบลคลองเกตุ อำเภอโคกสำโรง จังหวัดลพบุรี

ยุทธศาสตร์	ปี 2566		ปี 2567		ปี 2568		ปี 2569		ปี 2570		รวม 5 ปี	
	จำนวน โครงการ	งบประมาณ (บาท)	จำนวน โครงการ	งบประมาณ (บาท)	จำนวน โครงการ	งบประมาณ (บาท)	จำนวน โครงการ	งบประมาณ (บาท)	จำนวน โครงการ	งบประมาณ (บาท)	จำนวน โครงการ	งบประมาณ (บาท)
1) ยุทธศาสตร์ที่ 1 การพัฒนาตำบลน่าอยู่												
1.1 แผนงานอุตสาหกรรมและการโยธา	15	3,500,000	11	2,360,000	8	2,930,000	5	6,180,000	4	1,580,000	43	16,550,000
1.2 แผนงานการเกษตร	0	0	0	0	0	0	1	180,000	0	0	1	180,000
รวม	15	3,500,000	11	2,360,000	8	2,930,000	6	6,360,000	4	1,580,000	44	16,730,000

2. บัญชีโครงการพัฒนาท้องถิ่น

บัญชีสรุปโครงการพัฒนา
แผนพัฒนาท้องถิ่น (พ.ศ. 2566 – 2570)
สำหรับ โครงการที่เกินศักยภาพขององค์กรปกครองส่วนท้องถิ่น
องค์การบริหารส่วนตำบลคลองเกตุ อำเภอโคกสำโรง จังหวัดลพบุรี

ยุทธศาสตร์	ปี 2566		ปี 2567		ปี 2568		ปี 2569		ปี 2570		รวม 5 ปี	
	จำนวนโครงการ	งบประมาณ (บาท)	จำนวนโครงการ	งบประมาณ (บาท)	จำนวนโครงการ	งบประมาณ (บาท)	จำนวนโครงการ	งบประมาณ (บาท)	จำนวนโครงการ	งบประมาณ (บาท)	จำนวนโครงการ	งบประมาณ (บาท)
1) ยุทธศาสตร์ที่ 1 การพัฒนาตำบลน่าอยู่												
1.1 แผนงานอุตสาหกรรมและการโยธา	2	2,190,000	4	6,880,000	4	8,590,000	2	1,850,000	1	6,500,000	9	26,010,000
รวม	2	2,190,000	4	6,880,000	4	8,590,000	2	1,850,000	1	6,500,000	9	26,010,000

2. บัญชีโครงการพัฒนาท้องถิ่น

รายละเอียดโครงการพัฒนา

แผนพัฒนาท้องถิ่น (พ.ศ. 2566 – 2570)

องค์การบริหารส่วนตำบลคลองเกตุ อำเภอโคกสำโรง จังหวัดลพบุรี

ก. ยุทธศาสตร์จังหวัดที่ 1 สร้างมูลค่าเพิ่มด้านอาหารปลอดภัย

ข. ยุทธศาสตร์การพัฒนาของ อปท. ในเขตจังหวัดลพบุรี ที่ 1 พัฒนาศักยภาพทางเศรษฐกิจเชิงสร้างสรรค์ เข้มแข็ง และยั่งยืน

1. ยุทธศาสตร์ที่ 1 การพัฒนาด้านตำบลน่าอยู่ (แนวทางที่ 1 ก่อสร้างปรับปรุงบำรุงรักษาโครงสร้างพื้นฐาน)

1.1 แผนงานอุตสาหกรรมและการโยธา

ที่	โครงการ	วัตถุประสงค์	เป้าหมาย (ผลผลิตของ โครงการ)	งบประมาณ					ตัวชี้วัด (KPI)	ผลที่คาดว่าจะ ได้รับ	หน่วยงาน รับผิดชอบหลัก
				2566 (บาท)	2567 (บาท)	2568 (บาท)	2569 (บาท)	2570 (บาท)			
1	ปรับปรุงถนนลูกรัง จากบ้านนางอรุณ ช่างทอง ถึง บ้านนายวิน ชื่นอุรา หมู่ 1	เพื่อให้ประชาชนมี ถนนสัญจรที่สะดวก ยิ่งขึ้น	ถนนกว้าง 3 เมตร ยาว 900 เมตร หนาเฉลี่ย 0.10 เมตร		66,000				ร้อยละความพึง พอใจของประชาชน	ประชาชนมีถนน สัญจรที่สะดวกยิ่งขึ้น	กองช่าง
2	ปรับปรุงถนนหินคลุก จากบ้านนางจิว อยู่ดี ถึงบ้าน นางประมวล สุดสวาท หมู่ 1	เพื่อให้ประชาชนมี ถนนสัญจรที่สะดวก ยิ่งขึ้น	ถนนกว้าง 4 เมตร ยาว 470 เมตร หนาเฉลี่ย 0.10 เมตร		70,000				ร้อยละความพึง พอใจของประชาชน	ประชาชนมีถนน สัญจรที่สะดวกยิ่งขึ้น	กองช่าง
3	ปรับปรุงถนนลูกรัง จากบ้านครูวิสิทธิ์ ถึง ฝ่ายโคก กฐิน หมู่ 1	เพื่อให้ประชาชนมี ถนนสัญจรที่สะดวก ยิ่งขึ้น	กว้าง 3 เมตร ยาว 1,925 เมตร หนาเฉลี่ย 0.10 เมตร			130,000			ร้อยละความพึง พอใจของประชาชน	ประชาชนมีถนน สัญจรที่สะดวกยิ่งขึ้น	กองช่าง
4	ปรับปรุงถนนหินคลุก จากบ้านนางสีดา กองแก้ว ถึง บ้าน น.ส.คำมี นายสุภาพ หมู่ 1	เพื่อให้ประชาชนมี ถนนสัญจรที่สะดวก ยิ่งขึ้น	กว้าง 4 เมตร ยาว 900 เมตร หนาเฉลี่ย 0.10 เมตร	140,000					ร้อยละความพึง พอใจของประชาชน	ประชาชนมีถนน สัญจรที่สะดวกยิ่งขึ้น	กองช่าง

1. ยุทธศาสตร์ที่ 1 การพัฒนาด้านตำบลน่าอยู่ (แนวทางที่ 1 ก่อสร้างปรับปรุงบำรุงรักษาโครงสร้างพื้นฐาน)

1.1 แผนงานอุตสาหกรรมและการโยธา

ที่	โครงการ	วัตถุประสงค์	เป้าหมาย (ผลผลิตของ โครงการ)	งบประมาณ					ตัวชี้วัด (KPI)	ผลที่คาดว่าจะ ได้รับ	หน่วยงาน รับผิดชอบหลัก
				2566 (บาท)	2567 (บาท)	2568 (บาท)	2569 (บาท)	2570 (บาท)			
5	ปรับปรุงถนนลูกรัง จากบ้านทรัพย์เจริญ ถึง แก้ม ลิง หมู่ 1	เพื่อให้ประชาชนมี ถนนสัญจรที่สะดวก ยิ่งขึ้น	กว้าง 4 เมตร ยาว 3,000 เมตร หนาเฉลี่ย 0.10 เมตร	270,000					ร้อยละความพึง พอใจของประชาชน	ประชาชนมีถนน สัญจรที่สะดวกยิ่งขึ้น	กองช่าง
6	ปรับปรุงถนนลูกรัง จากบ้านนายมาศ ถึงคลองลำ ห้วยยาง หมู่ 1	เพื่อให้ประชาชนมี ถนนสัญจรที่สะดวก ยิ่งขึ้น	กว้าง 4 เมตร ยาว 85 เมตร หนาเฉลี่ย 0.10 เมตร	9,000					ร้อยละความพึง พอใจของประชาชน	ประชาชนมีถนน สัญจรที่สะดวกยิ่งขึ้น	กองช่าง
7	ปรับปรุงถนนลูกรัง จากนายนายโกมินทร์ ถึงนา นางประมวล สุดสวาท หมู่ 1	เพื่อให้ประชาชนมี ถนนสัญจรที่สะดวก ยิ่งขึ้น	กว้าง 4 เมตร ยาว 2,400 เมตร หนาเฉลี่ย 0.10 เมตร			220,000			ร้อยละความพึง พอใจของประชาชน	ประชาชนมีถนน สัญจรที่สะดวกยิ่งขึ้น	กองช่าง
8	ก่อสร้างถนน คสล. จากบ้านนางศรีดา ถึงบ้าน นายมาศ หมู่ 1	เพื่อให้ประชาชนมี ถนนสัญจรที่สะดวก ยิ่งขึ้น	กว้าง 4 เมตร ยาว 180 เมตร หนา 0.15 เมตร พื้นที่ไม่ น้อยกว่า 720 ตร.ม.		432,000				ร้อยละความพึง พอใจของประชาชน	ประชาชนมีถนน สัญจรที่สะดวกยิ่งขึ้น	กองช่าง
9	ก่อสร้างถนน คสล. จากบ้านนายสมใจ เพิ่มทรัพย์ ถึงบ้านนายสำเนา บุตรสี หมู่ 2	เพื่อให้ประชาชนมี ถนนสัญจรที่สะดวก ยิ่งขึ้น	กว้าง 4 เมตร ยาว 100 เมตร หนา 0.15 เมตร พื้นที่ไม่ น้อยกว่า 400 ตร.ม.	240,000					ร้อยละความพึง พอใจของประชาชน	ประชาชนมีถนน สัญจรที่สะดวกยิ่งขึ้น	กองช่าง

1. ยุทธศาสตร์ที่ 1 การพัฒนาด้านตำบลน้อย (แนวทางที่ 1 ก่อสร้างปรับปรุงบำรุงรักษาโครงสร้างพื้นฐาน)

1.1 แผนงานอุตสาหกรรมและการโยธา

ที่	โครงการ	วัตถุประสงค์	เป้าหมาย (ผลผลิตของ โครงการ)	งบประมาณ					ตัวชี้วัด (KPI)	ผลที่คาดว่าจะ ได้รับ	หน่วยงาน รับผิดชอบหลัก
				2566 (บาท)	2567 (บาท)	2568 (บาท)	2569 (บาท)	2570 (บาท)			
10	ก่อสร้างถนน คสล. จากบ้านนางคำแพง สาสกุล ถึงบ้านนายพานรอง อำเภอ หมู่ 2	เพื่อให้ประชาชนมี ถนนสัญจรที่สะดวก ยิ่งขึ้น	กว้าง 4 เมตร ยาว 80 เมตร หนา 0.15 เมตร พื้นที่ไม่ น้อยกว่า 320 ตร.ม.	192,000					ร้อยละความพึง พอใจของประชาชน	ประชาชนมีถนน สัญจรที่สะดวกยิ่งขึ้น	กองช่าง
11	ปรับปรุงถนนหินคลุก จากบ้านนายสำเนา บุตรสี ถึง นาผู้ใหญ่บุญช่วย จิรัฏฐิติกาล หมู่ 2	เพื่อให้ประชาชนมี ถนนสัญจรที่สะดวก ยิ่งขึ้น	กว้าง 4 เมตร ยาว 2,000 เมตร หนาเฉลี่ย 0.10 เมตร				300,000		ร้อยละความพึง พอใจของประชาชน	ประชาชนมีถนน สัญจรที่สะดวกยิ่งขึ้น	กองช่าง
12	ปรับปรุงถนนหินคลุก จากนายนางประทีป ร่มพยอม ถึงนายนายสมาน อำเภอ หมู่ 2	เพื่อให้ประชาชนมี ถนนสัญจรที่สะดวก ยิ่งขึ้น	กว้าง 3.5 เมตร ยาว 3,000 เมตร หนาเฉลี่ย 0.10 เมตร					380,000	ร้อยละความพึง พอใจของประชาชน	ประชาชนมีถนน สัญจรที่สะดวกยิ่งขึ้น	กองช่าง
13	ปรับปรุงถนนหินคลุก บริเวณรอบฟาร์มไก่ บ้าน คลองมะนาว หมู่ 3	เพื่อให้ประชาชนมี ถนนสัญจรที่สะดวก ยิ่งขึ้น	กว้าง 3.50 เมตร ยาว 1,580 เมตร หนาเฉลี่ย 0.10 เมตร	370,000					ร้อยละความพึง พอใจของประชาชน	ประชาชนมีถนน สัญจรที่สะดวกยิ่งขึ้น	กองช่าง
14	ซ่อมแซมถนน คสล. จากไร่นายบั้ง ถึงบ้านผู้ใหญ่ ดาวรุ่ง หมู่ 3	เพื่อให้ประชาชนมี ถนนสัญจรที่สะดวก ยิ่งขึ้น	กว้าง 3 เมตร ยาว 265 เมตร โดย ซ่อมแซมในส่วนที่ชำรุด	200,000					ร้อยละความพึง พอใจของประชาชน	ประชาชนมีถนน สัญจรที่สะดวกยิ่งขึ้น	กองช่าง

1. ยุทธศาสตร์ที่ 1 การพัฒนาด้านตำบลน้อย (แนวทางที่ 1 ก่อสร้างปรับปรุงบำรุงรักษาโครงสร้างพื้นฐาน)

1.1 แผนงานอุตสาหกรรมและการโยธา

ที่	โครงการ	วัตถุประสงค์	เป้าหมาย (ผลผลิตของ โครงการ)	งบประมาณ					ตัวชี้วัด (KPI)	ผลที่คาดว่าจะ ได้รับ	หน่วยงาน รับผิดชอบหลัก
				2566 (บาท)	2567 (บาท)	2568 (บาท)	2569 (บาท)	2570 (บาท)			
15	ปรับปรุงถนนหินคลุกบริเวณรอบฟาร์มไก่ บ้านคลองมะนาว หมู่ 3	เพื่อให้ประชาชนมีถนนสัญจรที่สะดวกยิ่งขึ้น	กว้าง 3.50 เมตร ยาว 1,580 เมตร หนาเฉลี่ย 0.10 เมตร	370,000					ร้อยละความพึงพอใจของประชาชน	ประชาชนมีถนนสัญจรที่สะดวกยิ่งขึ้น	กองช่าง
16	ปรับปรุงถนน คสล. จากไร่นายบั้ง ถึงบ้านผู้ใหญ่นาว หมู่ 3	เพื่อให้ประชาชนมีถนนสัญจรที่สะดวกยิ่งขึ้น	กว้าง 3 เมตร ยาว 265 เมตร หนา 0.15 เมตร	370,000					ร้อยละความพึงพอใจของประชาชน	ประชาชนมีถนนสัญจรที่สะดวกยิ่งขึ้น	กองช่าง
17	ปรับปรุงถนนหินคลุกสายเกษตรคันฝ้ายโคกกรู้น บริเวณนาดาบมิตร ถึงนายสมพงษ์(ฝั่งซ้าย) หมู่ที่ 3	เพื่อให้ประชาชนมีถนนสัญจรที่สะดวกยิ่งขึ้น	กว้าง 3 เมตร ยาว 2,000 เมตร หนาเฉลี่ย 0.10 เมตร			230,000			ร้อยละความพึงพอใจของประชาชน	ประชาชนมีถนนสัญจรที่สะดวกยิ่งขึ้น	กองช่าง
18	ปรับปรุงถนนหินคลุกสายเกษตรคันฝ้ายโคกกรู้น บริเวณนายไพโร ถึงนายวิชัยบัวแดง (ฝั่งขวา) หมู่ที่ 3	เพื่อให้ประชาชนมีถนนสัญจรที่สะดวกยิ่งขึ้น	กว้าง 3 เมตร ยาว 2,000 เมตร หนาเฉลี่ย 0.10 เมตร	230,000					ร้อยละความพึงพอใจของประชาชน	ประชาชนมีถนนสัญจรที่สะดวกยิ่งขึ้น	กองช่าง
19	ปรับปรุงถนนลูกรังจากนายดวงจันทร์ ถึง นายวินิต หมู่ 3	เพื่อให้ประชาชนมีถนนสัญจรที่สะดวกยิ่งขึ้น	กว้าง 3 เมตร ยาว 680 เมตร หนาเฉลี่ย 0.10 เมตร			51,000			ร้อยละความพึงพอใจของประชาชน	ประชาชนมีถนนสัญจรที่สะดวกยิ่งขึ้น	กองช่าง

1. ยุทธศาสตร์ที่ 1 การพัฒนาด้านตำบลน่าอยู่ (แนวทางที่ 1 ก่อสร้างปรับปรุงบำรุงรักษาโครงสร้างพื้นฐาน)

1.1 แผนงานอุตสาหกรรมและการโยธา

ที่	โครงการ	วัตถุประสงค์	เป้าหมาย (ผลผลิตของ โครงการ)	งบประมาณ					ตัวชี้วัด (KPI)	ผลที่คาดว่าจะ ได้รับ	หน่วยงาน รับผิดชอบหลัก
				2566 (บาท)	2567 (บาท)	2568 (บาท)	2569 (บาท)	2570 (บาท)			
20	ปรับปรุงถนนหินคลุก จากนานางหนู บุญวัง ถึง นานายเกียรติ ภูเขา หมู่ 3	เพื่อให้ประชาชนมีถนนสัญจรที่สะดวกยิ่งขึ้น	กว้าง 4 เมตร ยาว 1,930 เมตร หนาเฉลี่ย 0.10 เมตร			300,000			ร้อยละความพึงพอใจของประชาชน	ประชาชนมีถนนสัญจรที่สะดวกยิ่งขึ้น	กองช่าง
21	ปรับปรุงถนนลูกรัง จากนานายพล ถึง นานายอดห์ หมู่ 3	เพื่อให้ประชาชนมีถนนสัญจรที่สะดวกยิ่งขึ้น	กว้าง 3 เมตร ยาว 1,260 เมตร หนาเฉลี่ย 0.10 เมตร		90,000				ร้อยละความพึงพอใจของประชาชน	ประชาชนมีถนนสัญจรที่สะดวกยิ่งขึ้น	กองช่าง
22	ปรับปรุงถนนหินคลุก จากทางเข้าฝายโคกกกฐิน ถึง บ้าน ดร.สุรัตน์ หมู่ 3	เพื่อให้ประชาชนมีถนนสัญจรที่สะดวกยิ่งขึ้น	กว้าง 4 เมตร ยาว 1,500 เมตร หนาเฉลี่ย 0.10 เมตร			230,000			ร้อยละความพึงพอใจของประชาชน	ประชาชนมีถนนสัญจรที่สะดวกยิ่งขึ้น	กองช่าง
23	ปรับปรุงถนนลูกรัง จากสระวัดหนองบัว ถึง เส้นถนนนกเขาเปล้า หมู่ 4	เพื่อให้ประชาชนมีถนนสัญจรที่สะดวกยิ่งขึ้น	กว้าง 4 เมตร ยาว 1,800 เมตร หนาเฉลี่ย 0.10 เมตร	178,000					ร้อยละความพึงพอใจของประชาชน	ประชาชนมีถนนสัญจรที่สะดวกยิ่งขึ้น	กองช่าง
24	ก่อสร้างถนน คสล. จากบ้านนายสงคราม จำปาขาว ถึงบ้านนางกัญญา จิรัฏฐิติกาล หมู่ 4	เพื่อให้ประชาชนมีถนนสัญจรที่สะดวกยิ่งขึ้น	กว้าง 4 เมตร ยาว 100 เมตร หนา 0.15 เมตร พื้นที่ไม่น้อยกว่า 400 ตร.ม.				240,000		ร้อยละความพึงพอใจของประชาชน	ประชาชนมีถนนสัญจรที่สะดวกยิ่งขึ้น	กองช่าง

1. ยุทธศาสตร์ที่ 1 การพัฒนาด้านตำบลน่าอยู่ (แนวทางที่ 1 ก่อสร้างปรับปรุงบำรุงรักษาโครงสร้างพื้นฐาน)

1.1 แผนงานอุตสาหกรรมและการโยธา

ที่	โครงการ	วัตถุประสงค์	เป้าหมาย (ผลผลิตของ โครงการ)	งบประมาณ					ตัวชี้วัด (KPI)	ผลที่คาดว่าจะ ได้รับ	หน่วยงาน รับผิดชอบหลัก
				2566 (บาท)	2567 (บาท)	2568 (บาท)	2569 (บาท)	2570 (บาท)			
25	ปรับปรุงถนนลูกรัง จากสระวัดหนองบัว ถึงคลอง เหมืองลาด หมู่ 4	เพื่อให้ประชาชนมี ถนนสัญจรที่สะดวก ยิ่งขึ้น	กว้าง 4 เมตร ยาว 1,500 เมตร หนาเฉลี่ย 0.10 เมตร	140,000					ร้อยละความพึง พอใจของประชาชน	ประชาชนมีถนน สัญจรที่สะดวกยิ่งขึ้น	กองช่าง
26	ก่อสร้างถนน คสล. จากบ้านนายจุก ประสงค์จัน ถึง ศาลากลางบ้าน หมู่ 4	เพื่อให้ประชาชนมี ถนนสัญจรที่สะดวก ยิ่งขึ้น	กว้าง 3 เมตร ยาว 200 เมตร หนา 0.15 เมตร พื้นที่ไม่ น้อยกว่า 600 ตร.ม.					360,000	ร้อยละความพึง พอใจของประชาชน	ประชาชนมีถนน สัญจรที่สะดวกยิ่งขึ้น	กองช่าง
27	ปรับปรุงถนนหินคลุก จากคลองเหมืองลาด ถึงนา นายสมพิศ จิรัตติกาล หมู่ 2 เชื่อม หมู่ 4	เพื่อให้ประชาชนมี ถนนสัญจรที่สะดวก ยิ่งขึ้น	กว้าง 3 เมตร ยาว 1,105 เมตร หนาเฉลี่ย 0.10 เมตร			120,000			ร้อยละความพึง พอใจของประชาชน	ประชาชนมีถนน สัญจรที่สะดวกยิ่งขึ้น	กองช่าง
28	ปรับปรุงถนนลูกรัง บริเวณคันคลองเหมืองลาด จากนายเฉลิม ทองดี ถึง ห้วย ยาง หมู่ 4	เพื่อให้ประชาชนมี ถนนสัญจรที่สะดวก ยิ่งขึ้น	กว้าง 4 เมตร ยาว 2,000 เมตร หนาเฉลี่ย 0.10 เมตร	191,000					ร้อยละความพึง พอใจของประชาชน	ประชาชนมีถนน สัญจรที่สะดวกยิ่งขึ้น	กองช่าง
29	ปรับปรุงถนนลูกรัง จากบ้านนายบรรจง เฉลิมบุญ ถึงหนองอำเภอ หมู่ 5	เพื่อให้ประชาชนมี ถนนสัญจรที่สะดวก ยิ่งขึ้น	กว้าง 3 เมตร ยาว 1,000 เมตร หนาเฉลี่ย 0.10 เมตร	80,000					ร้อยละความพึง พอใจของประชาชน	ประชาชนมีถนน สัญจรที่สะดวกยิ่งขึ้น	กองช่าง

1. ยุทธศาสตร์ที่ 1 การพัฒนาด้านตำบลน่าอยู่ (แนวทางที่ 1 ก่อสร้างปรับปรุงบำรุงรักษาโครงสร้างพื้นฐาน)

1.1 แผนงานอุตสาหกรรมและการโยธา

ที่	โครงการ	วัตถุประสงค์	เป้าหมาย (ผลผลิตของ โครงการ)	งบประมาณ					ตัวชี้วัด (KPI)	ผลที่คาดว่าจะ ได้รับ	หน่วยงาน รับผิดชอบหลัก
				2566 (บาท)	2567 (บาท)	2568 (บาท)	2569 (บาท)	2570 (บาท)			
30	ปรับปรุงถนนลูกรัง หมู่ 5 (บ้านเขารง-เขานางบัว)	เพื่อให้ประชาชนมีถนนสัญจรที่สะดวกยิ่งขึ้น	กว้าง 4 เมตร ยาว 4,000 เมตร หนาเฉลี่ย 0.10 เมตร				190,000		ร้อยละความพึงพอใจของประชาชน	ประชาชนมีถนนสัญจรที่สะดวกยิ่งขึ้น	กองช่าง
31	ปรับปรุงถนนลูกรังสายเขาแผงม้า ถึงโคกขี้เถ้า บริเวณสามแยกไร่ นายพล สีไชยา ถึงไร่ นายบุญนาค บัวตา หมู่ที่ 5	เพื่อให้ประชาชนมีถนนสัญจรที่สะดวกยิ่งขึ้น	กว้าง 3.5 เมตร ยาว 2,000 เมตร หนาเฉลี่ย 0.10 เมตร		170,000				ร้อยละความพึงพอใจของประชาชน	ประชาชนมีถนนสัญจรที่สะดวกยิ่งขึ้น	กองช่าง
32	ปรับปรุงถนนลูกรังสายเขาแผงม้า บริเวณไร่ นายนิล สอนสติ ถึงไร่ นายสุพจน์ หมอนไหม หมู่ที่ 5	เพื่อให้ประชาชนมีถนนสัญจรที่สะดวกยิ่งขึ้น	กว้าง 3.5 เมตร ยาว 1,000 เมตร หนาเฉลี่ย 0.10 เมตร			85,000			ร้อยละความพึงพอใจของประชาชน	ประชาชนมีถนนสัญจรที่สะดวกยิ่งขึ้น	กองช่าง
33	ปรับปรุงถนนลูกรังบริเวณเขาแผงม้า ถึงไร่ นายมานพ กริ่งกรับ หมู่ที่ 5	เพื่อให้ประชาชนมีถนนสัญจรที่สะดวกยิ่งขึ้น	กว้าง 3.5 เมตร ยาว 2,000 เมตร หนาเฉลี่ย 0.10 เมตร	170,000					ร้อยละความพึงพอใจของประชาชน	ประชาชนมีถนนสัญจรที่สะดวกยิ่งขึ้น	กองช่าง
34	ปรับปรุงถนนหินคลุกสายเขารง ถึงป่ายูคา บริเวณดินเขารงถึงไร่ นางสนุน หมู่ที่ 5	เพื่อให้ประชาชนมีถนนสัญจรที่สะดวกยิ่งขึ้น	กว้าง 3.5 เมตร ยาว 2,000 เมตร หนาเฉลี่ย 0.10 เมตร					170,000	ร้อยละความพึงพอใจของประชาชน	ประชาชนมีถนนสัญจรที่สะดวกยิ่งขึ้น	กองช่าง

1. ยุทธศาสตร์ที่ 1 การพัฒนาด้านตำบลน่าอยู่ (แนวทางที่ 1 ก่อสร้างปรับปรุงบำรุงรักษาโครงสร้างพื้นฐาน)

1.1 แผนงานอุตสาหกรรมและการโยธา

ที่	โครงการ	วัตถุประสงค์	เป้าหมาย (ผลผลิตของ โครงการ)	งบประมาณ					ตัวชี้วัด (KPI)	ผลที่คาดว่าจะ ได้รับ	หน่วยงาน รับผิดชอบหลัก
				2566 (บาท)	2567 (บาท)	2568 (บาท)	2569 (บาท)	2570 (บาท)			
35	ปรับปรุงถนนหินคลุก จากบ้านนายกิ่ง พรหมอ่อน ถึงนายนายเหนียม หมู่ 5	เพื่อให้ประชาชนมี ถนนสัญจรที่สะดวก ยิ่งขึ้น	กว้าง 4 เมตร ยาว 760 เมตร หนาเฉลี่ย 0.10 เมตร			130,000			ร้อยละความพึง พอใจของประชาชน	ประชาชนมีถนน สัญจรที่สะดวกยิ่งขึ้น	กองช่าง
36	ก่อสร้างถนน คสล. จากบ้านนายสมศร พันธุ์ผ่าน ถึงบ้านนายกิ่ง พรหมอ่อน หมู่ 5	เพื่อให้ประชาชนมี ถนนสัญจรที่สะดวก ยิ่งขึ้น	กว้าง 4 เมตร ยาว 200 เมตร หนา 0.15 เมตร พื้นที่ไม่ น้อยกว่า 800 ตร.ม.				480,000		ร้อยละความพึง พอใจของประชาชน	ประชาชนมีถนน สัญจรที่สะดวกยิ่งขึ้น	กองช่าง
37	ก่อสร้างถนน คสล. จากบ้านนายกิ่ง พรหมอ่อน ถึงลานพืชมารเกษตร หมู่ 5	เพื่อให้ประชาชนมี ถนนสัญจรที่สะดวก ยิ่งขึ้น	กว้าง 3 เมตร ยาว 235 เมตร หนา 0.15 เมตร พื้นที่ไม่ น้อยกว่า 702 ตร.ม.			423,000			ร้อยละความพึง พอใจของประชาชน	ประชาชนมีถนน สัญจรที่สะดวกยิ่งขึ้น	กองช่าง
38	ปรับปรุงถนนลูกรัง จากบ้านนายกิ่ง พรหมอ่อน ถึงลานพืชมารเกษตร หมู่ 5	เพื่อให้ประชาชนมี ถนนสัญจรที่สะดวก ยิ่งขึ้น	กว้าง 3 เมตร ยาว 235 เมตร หนาเฉลี่ย 0.10 เมตร		30,000				ร้อยละความพึง พอใจของประชาชน	ประชาชนมีถนน สัญจรที่สะดวกยิ่งขึ้น	กองช่าง
39	ปรับปรุงถนนลูกรัง จากวัดห้วยเจริญ ถึงเขตเขาล้าง หมู่ 6	เพื่อให้ประชาชนมี ถนนสัญจรที่สะดวก ยิ่งขึ้น	กว้าง 4 เมตร ยาว 4,000 เมตร หนาเฉลี่ย 0.10 เมตร	396,000					ร้อยละความพึง พอใจของประชาชน	ประชาชนมีถนน สัญจรที่สะดวกยิ่งขึ้น	กองช่าง

1. ยุทธศาสตร์ที่ 1 การพัฒนาด้านตำบลน่าอยู่ (แนวทางที่ 1 ก่อสร้างปรับปรุงบำรุงรักษาโครงสร้างพื้นฐาน)

1.1 แผนงานอุตสาหกรรมและการโยธา

ที่	โครงการ	วัตถุประสงค์	เป้าหมาย (ผลผลิตของ โครงการ)	งบประมาณ					ตัวชี้วัด (KPI)	ผลที่คาดว่าจะ ได้รับ	หน่วยงาน รับผิดชอบหลัก
				2566 (บาท)	2567 (บาท)	2568 (บาท)	2569 (บาท)	2570 (บาท)			
40	ปรับปรุงถนนหินคลุก หมู่ 8 เชื่อม หมู่ 6 จากปากซอยข้างโรงเรียนบ้านเขาตินถึงถนนด้านหน้าวัดเขาลังพัฒนา	เพื่อให้ประชาชนมีถนนสัญจรที่สะดวกยิ่งขึ้น	ถนนกว้าง 4 เมตร ยาว 2,400 เมตร หนาเฉลี่ย 0.10 เมตร				318,000		ร้อยละความพึงพอใจของประชาชน	ประชาชนมีถนนสัญจรที่สะดวกยิ่งขึ้น	กองช่าง
41	ปรับปรุงถนนหินคลุก ถนนหมู่ 8 บ้านเขาติน เชื่อม หมู่ 6 บ้านห้วยรวก	เพื่อให้ประชาชนมีถนนสัญจรที่สะดวกยิ่งขึ้น	กว้าง 4 เมตร ยาว 1,840 เมตร หนาเฉลี่ย 0.10 เมตร		288,000				ร้อยละความพึงพอใจของประชาชน	ประชาชนมีถนนสัญจรที่สะดวกยิ่งขึ้น	กองช่าง
42	ก่อสร้างถนน คสล. พร้อมวางท่อระบายน้ำ จากศาลาธรรมสังเวช ถึงบ้านนางเอี้ยง หมู่ 6	เพื่อให้ประชาชนมีถนนสัญจรที่สะดวกยิ่งขึ้น	กว้าง 3 เมตร ยาว 100 เมตร หนา 0.15 เมตร พื้นที่ไม่น้อยกว่า 300 ตร.ม. พร้อมวางท่อระบายน้ำ	220,000					ร้อยละความพึงพอใจของประชาชน	ประชาชนมีถนนสัญจรที่สะดวกยิ่งขึ้น	กองช่าง
43	ก่อสร้างถนนลูกรัง จากบ้านนายมงคล แสงคง ถึงลานตากข้าวชุมชน หมู่ 7	เพื่อให้ประชาชนมีถนนสัญจรที่สะดวกยิ่งขึ้น	กว้าง 4 เมตร ยาว 200 เมตร หนาเฉลี่ย 0.10 เมตร		19,000				ร้อยละความพึงพอใจของประชาชน	ประชาชนมีถนนสัญจรที่สะดวกยิ่งขึ้น	กองช่าง
44	ปรับปรุงถนนลูกรัง จากนานายอมร โปธิ ถึงไร่นางอุไร สวัสดิ์ หมู่ 7	เพื่อให้ประชาชนมีถนนสัญจรที่สะดวกยิ่งขึ้น	กว้าง 4 เมตร ยาว 800 เมตร หนาเฉลี่ย 0.10 เมตร	80,000					ร้อยละความพึงพอใจของประชาชน	ประชาชนมีถนนสัญจรที่สะดวกยิ่งขึ้น	กองช่าง

1. ยุทธศาสตร์ที่ 1 การพัฒนาด้านตำบลน่าอยู่ (แนวทางที่ 1 ก่อสร้างปรับปรุงบำรุงรักษาโครงสร้างพื้นฐาน)

1.1 แผนงานอุตสาหกรรมและการโยธา

ที่	โครงการ	วัตถุประสงค์	เป้าหมาย (ผลผลิตของ โครงการ)	งบประมาณ					ตัวชี้วัด (KPI)	ผลที่คาดว่าจะ ได้รับ	หน่วยงาน รับผิดชอบหลัก
				2566 (บาท)	2567 (บาท)	2568 (บาท)	2569 (บาท)	2570 (บาท)			
45	ปรับปรุงถนนหินคลุก จากถนนายทองแดง สวัสดิ์ ถึง คลองลำห้วยยาง หมู่ 7 เชื่อม หมู่ 4	เพื่อให้ประชาชนมี ถนนสัญจรที่สะดวก ยิ่งขึ้น	ถนนกว้าง 4 เมตร ยาว 2,000 เมตร หนาเฉลี่ย 0.10 เมตร			315,000			ร้อยละความพึง พอใจของประชาชน	ประชาชนมีถนน สัญจรที่สะดวกยิ่งขึ้น	กองช่าง
46	ก่อสร้างถนน คสล. จากแยกหน้าบ้านนายประถม รั้วลี ถึงบ้านนายสุบัน อิน ทรัพย์ หมู่ 7	เพื่อให้ประชาชนมี ถนนสัญจรที่สะดวก ยิ่งขึ้น	กว้าง 3 เมตร ยาว 270 เมตร หนา 0.15 เมตร พื้นที่ไม่ น้อยกว่า 810 ตร.ม.	486,000					ร้อยละความพึง พอใจของประชาชน	ประชาชนมีถนน สัญจรที่สะดวกยิ่งขึ้น	กองช่าง
47	ก่อสร้างถนน คสล. จากแยกทางหลวงชนบท ถึง บ้านนางเกษร บุญมา หมู่ 7	เพื่อให้ประชาชนมี ถนนสัญจรที่สะดวก ยิ่งขึ้น	กว้าง 4 เมตร ยาว 200 เมตร หนา 0.15 เมตร พื้นที่ไม่ น้อยกว่า 800 ตร.ม.			480,000			ร้อยละความพึง พอใจของประชาชน	ประชาชนมีถนน สัญจรที่สะดวกยิ่งขึ้น	กองช่าง
48	ปรับปรุงถนนหินคลุก จากถนน รพช.ถึงไร่ นายวิชัย ใจดี หมู่ที่ 8	เพื่อให้ประชาชนมี ถนนสัญจรที่สะดวก ยิ่งขึ้น	กว้าง 3.5 เมตร ยาว 600 เมตร หนาเฉลี่ย 0.10 เมตร		82,000				ร้อยละความพึง พอใจของประชาชน	ประชาชนมีถนน สัญจรที่สะดวกยิ่งขึ้น	กองช่าง
49	ปรับปรุงถนนคลุก สายบ้านนายหนู อินทชัย ถึง นางนางบุญตา อินทชัย หมู่ที่ 8	เพื่อให้ประชาชนมี ถนนสัญจรที่สะดวก ยิ่งขึ้น	กว้าง 4 เมตร ยาว 100 เมตร หนาเฉลี่ย 0.10 เมตร	17,000					ร้อยละความพึง พอใจของประชาชน	ประชาชนมีถนน สัญจรที่สะดวกยิ่งขึ้น	กองช่าง

1. ยุทธศาสตร์ที่ 1 การพัฒนาด้านตำบลน่าอยู่ (แนวทางที่ 1 ก่อสร้างปรับปรุงบำรุงรักษาโครงสร้างพื้นฐาน)

1.1 แผนงานอุตสาหกรรมและการโยธา

ที่	โครงการ	วัตถุประสงค์	เป้าหมาย (ผลผลิตของ โครงการ)	งบประมาณ					ตัวชี้วัด (KPI)	ผลที่คาดว่าจะ ได้รับ	หน่วยงาน รับผิดชอบหลัก
				2566 (บาท)	2567 (บาท)	2568 (บาท)	2569 (บาท)	2570 (บาท)			
50	ปรับปรุงถนนหินคลุก จากบ้านนางประเสริฐ หนูไ ถึง บ้านนางโสม โกมลมาล หมู่ 8	เพื่อให้ประชาชนมี ถนนสัญจรที่สะดวก ยิ่งขึ้น	กว้าง 3 เมตร ยาว 700 เมตร หนาเฉลี่ย 0.10 เมตร		84,000				ร้อยละความพึง พอใจของประชาชน	ประชาชนมีถนน สัญจรที่สะดวกยิ่งขึ้น	กองช่าง
51	ปรับปรุงถนนลูกรัง จากฝายดงมันตะวันตก ถึง บ้านนางจิตินิภา เจริญมา หมู่ 8	เพื่อให้ประชาชนมี ถนนสัญจรที่สะดวก ยิ่งขึ้น	กว้าง 4 เมตร ยาว 250 เมตร หนาเฉลี่ย 0.10 เมตร			25,000			ร้อยละความพึง พอใจของประชาชน	ประชาชนมีถนน สัญจรที่สะดวกยิ่งขึ้น	กองช่าง
52	ปรับปรุงถนนหินคลุก จากบ้านนายสำลี คำภา ถึง บ้านนางอรอุมา ชมบุญ หมู่ 8	เพื่อให้ประชาชนมี ถนนสัญจรที่สะดวก ยิ่งขึ้น	กว้าง 4 เมตร ยาว 300 เมตร หนาเฉลี่ย 0.10 เมตร		48,000				ร้อยละความพึง พอใจของประชาชน	ประชาชนมีถนน สัญจรที่สะดวกยิ่งขึ้น	กองช่าง
53	ปรับปรุงถนนหินคลุก จากถนนดำ ถึงบ้านนางราตรี สระบัวทอง หมู่ 8	เพื่อให้ประชาชนมี ถนนสัญจรที่สะดวก ยิ่งขึ้น	กว้าง 3 เมตร ยาว 340 เมตร หนาเฉลี่ย 0.10 เมตร	38,000					ร้อยละความพึง พอใจของประชาชน	ประชาชนมีถนน สัญจรที่สะดวกยิ่งขึ้น	กองช่าง
54	ก่อสร้างถนน คสล. จากรีสอร์ท อินดี้ ถึงบ้าน ร.ต.อ.วีระวุฒิ เขียงน้อย หมู่ 9	เพื่อให้ประชาชนมี ถนนสัญจรที่สะดวก ยิ่งขึ้น	กว้าง 3 เมตร ยาว 280 เมตร หนา 0.15 เมตร พื้นที่ไม่ น้อยกว่า 840 ตร.ม.	420,000					ร้อยละความพึง พอใจของประชาชน	ประชาชนมีถนน สัญจรที่สะดวกยิ่งขึ้น	กองช่าง

1. ยุทธศาสตร์ที่ 1 การพัฒนาด้านตำบลน่าอยู่ (แนวทางที่ 1 ก่อสร้างปรับปรุงบำรุงรักษาโครงสร้างพื้นฐาน)

1.1 แผนงานอุตสาหกรรมและการโยธา

ที่	โครงการ	วัตถุประสงค์	เป้าหมาย (ผลผลิตของ โครงการ)	งบประมาณ					ตัวชี้วัด (KPI)	ผลที่คาดว่าจะ ได้รับ	หน่วยงาน รับผิดชอบหลัก	
				2566 (บาท)	2567 (บาท)	2568 (บาท)	2569 (บาท)	2570 (บาท)				
55	ปรับปรุงถนนหินคลุก สายแยกเหมืองลาด หมู่ 2 ถึง นานางสุภาพร บัวตา หมู่ 9	เพื่อให้ประชาชนมี ถนนสัญจรที่สะดวก ยิ่งขึ้น	กว้าง 3.5 เมตร ยาว 2,000 เมตร หนาเฉลี่ย 0.10 เมตร	270,000						ร้อยละความพึง พอใจของประชาชน	ประชาชนมีถนน สัญจรที่สะดวกยิ่งขึ้น	กองช่าง
56	ก่อสร้างถนน คสล. จากบ้านนายสุวรรณ จันทร์ ขาว ถึงบ้านนางปอย พันธณี หมู่ 9	เพื่อให้ประชาชนมี ถนนสัญจรที่สะดวก ยิ่งขึ้น	กว้าง 3 เมตร ยาว 60 เมตร หนา 0.15 เมตร พื้นที่ไม้ น้อยกว่า 180 ตร.ม.		110,000					ร้อยละความพึง พอใจของประชาชน	ประชาชนมีถนน สัญจรที่สะดวกยิ่งขึ้น	กองช่าง
57	ก่อสร้างถนน คสล. จากบ้านนางไพรัตน์ แผง คำแหง หมู่ 9 ต.คลองเกตุ เชื่อม หมู่ 5 ต.โคกสำโรง พร้อมวางท่อลอดถนน	เพื่อให้ประชาชนมี ถนนสัญจรที่สะดวก ยิ่งขึ้น	กว้าง 3 เมตร ยาว 108 เมตร หนา 0.15 เมตร พื้นที่ไม้ น้อยกว่า 324 ตร.ม.			180,000				ร้อยละความพึง พอใจของประชาชน	ประชาชนมีถนน สัญจรที่สะดวกยิ่งขึ้น	กองช่าง
58	ปรับปรุงถนนหินคลุก สายคันคลอง บริเวณบ้านนาง ไพรินทร์ ถึงป่าช้า หมู่ 9	เพื่อให้ประชาชนมี ถนนสัญจรที่สะดวก ยิ่งขึ้น	กว้าง 4 เมตร ยาว 1,080 เมตร หนาเฉลี่ย 0.10 เมตร			170,000				ร้อยละความพึง พอใจของประชาชน	ประชาชนมีถนน สัญจรที่สะดวกยิ่งขึ้น	กองช่าง
59	ปรับปรุงถนนหินคลุก สายเกษตร ถึงนาผู้ใหญ่ ประถม รั้วลี หมู่ 9	เพื่อให้ประชาชนมี ถนนสัญจรที่สะดวก ยิ่งขึ้น	กว้าง 3.50 เมตร ยาว 970 เมตร หนาเฉลี่ย 0.10 เมตร			150,000				ร้อยละความพึง พอใจของประชาชน	ประชาชนมีถนน สัญจรที่สะดวกยิ่งขึ้น	กองช่าง

1. ยุทธศาสตร์ที่ 1 การพัฒนาด้านตำบลน่าอยู่ (แนวทางที่ 1 ก่อสร้างปรับปรุงบำรุงรักษาโครงสร้างพื้นฐาน)

1.1 แผนงานอุตสาหกรรมและการโยธา

ที่	โครงการ	วัตถุประสงค์	เป้าหมาย (ผลผลิตของ โครงการ)	งบประมาณ					ตัวชี้วัด (KPI)	ผลที่คาดว่าจะ ได้รับ	หน่วยงาน รับผิดชอบหลัก	
				2566 (บาท)	2567 (บาท)	2568 (บาท)	2569 (บาท)	2570 (บาท)				
60	ปรับปรุงถนนหินคลุก สายหมู่ 2 เชื่อมต่อหมู่ 9 บริเวณบ้านนายบุญชู เดชมาก ถึงศาลากลางบ้าน หมู่ 9	เพื่อให้ประชาชนมี ถนนสัญจรที่สะดวก ยิ่งขึ้น	กว้าง 3.5 เมตร ยาว 600 เมตร หนาเฉลี่ย 0.10 เมตร		80,000					ร้อยละความพึง พอใจของประชาชน	ประชาชนมีถนน สัญจรที่สะดวกยิ่งขึ้น	กองช่าง
61	ซ่อมแซมถนน คสล. จากบ้านนางเพียงใจ คำขำ ถึงบ้านนายสวัสดิ์ ต้นวงษ์ หมู่ 9	เพื่อให้ประชาชนมี ถนนสัญจรที่สะดวก ยิ่งขึ้น	กว้าง 3 เมตร ยาว 90 เมตร โดยซ่อมแซมในส่วนที่ชำรุด					150,000		ร้อยละความพึง พอใจของประชาชน	ประชาชนมีถนน สัญจรที่สะดวกยิ่งขึ้น	กองช่าง
62	ปรับปรุงหินคลุก บริเวณบ้านนางน้อย ถึงบ้าน นายไพ(บ้านเก่า) หมู่ที่ 10	เพื่อให้ประชาชนมี ถนนสัญจรที่สะดวก รวดเร็ว	กว้าง 4 เมตร ยาว 2,000 เมตร หนาเฉลี่ย 0.10 เมตร				300,000			ร้อยละความพึง พอใจของประชาชน	ประชาชนมีถนน สัญจรที่สะดวกยิ่งขึ้น	กองช่าง
63	ปรับปรุงถนนหินคลุก จากบ้านนายบุญน้อย ศรีอินท์ ถึงไร่ผู้ใหญ่แดง หมู่ 10	เพื่อให้ประชาชนมี ถนนสัญจรที่สะดวก ยิ่งขึ้น	กว้าง 4 เมตร ยาว 900 เมตร หนาเฉลี่ย 0.10 เมตร			142,000				ร้อยละความพึง พอใจของประชาชน	ประชาชนมีถนน สัญจรที่สะดวกยิ่งขึ้น	กองช่าง
64	ปรับปรุงถนนหินคลุก จากบ้านนายบุญยัง เจริญมา ถึงบ้านนางถวิล บุญสงศรี หมู่ 10	เพื่อให้ประชาชนมี ถนนสัญจรที่สะดวก ยิ่งขึ้น	กว้าง 3 เมตร ยาว 370 เมตร หนาเฉลี่ย 0.10 เมตร			40,000				ร้อยละความพึง พอใจของประชาชน	ประชาชนมีถนน สัญจรที่สะดวกยิ่งขึ้น	กองช่าง

1. ยุทธศาสตร์ที่ 1 การพัฒนาด้านตำบลน่าอยู่ (แนวทางที่ 1 ก่อสร้างปรับปรุงบำรุงรักษาโครงสร้างพื้นฐาน)

1.1 แผนงานอุตสาหกรรมและการโยธา

ที่	โครงการ	วัตถุประสงค์	เป้าหมาย (ผลผลิตของ โครงการ)	งบประมาณ					ตัวชี้วัด (KPI)	ผลที่คาดว่าจะ ได้รับ	หน่วยงาน รับผิดชอบหลัก
				2566 (บาท)	2567 (บาท)	2568 (บาท)	2569 (บาท)	2570 (บาท)			
65	ปรับปรุงถนนหินคลุก จากถนนคันคลอง ถึงบ้านนาย อำนาจ โตะเสม หมู่ 10	เพื่อให้ประชาชนมี ถนนสัญจรที่สะดวก ยิ่งขึ้น	กว้าง 3 เมตร ยาว 500 เมตร หนาเฉลี่ย 0.10 เมตร				60,000		ร้อยละความพึง พอใจของประชาชน	ประชาชนมีถนน สัญจรที่สะดวกยิ่งขึ้น	กองช่าง
66	ปรับปรุงถนนหินคลุก หน้าวัดเขานมนาง ถึง ถนน สาย อบจ. หมู่ 10	เพื่อให้ประชาชนมี ถนนสัญจรที่สะดวก ยิ่งขึ้น	กว้าง 3 เมตร ยาว 446 เมตร หนาเฉลี่ย 0.10 เมตร					40,000	ร้อยละความพึง พอใจของประชาชน	ประชาชนมีถนน สัญจรที่สะดวกยิ่งขึ้น	กองช่าง
67	ปรับปรุงถนนลูกรัง สายคันคลอง จากหลังบ้าน ผู้ใหญ่แดง ถึงไร่ผู้ใหญ่แดง หมู่ 10	เพื่อให้ประชาชนมี ถนนสัญจรที่สะดวก ยิ่งขึ้น	กว้าง 3 เมตร ยาว 1,600 เมตร หนาเฉลี่ย 0.10 เมตร		120,000				ร้อยละความพึง พอใจของประชาชน	ประชาชนมีถนน สัญจรที่สะดวกยิ่งขึ้น	กองช่าง
68	ปรับปรุงถนนลูกรัง สายเกษตร จากไร่นางน้อย ถึง ไร่นายเกา หมู่ 10	เพื่อให้ประชาชนมี ถนนสัญจรที่สะดวก ยิ่งขึ้น	กว้าง 4 เมตร ยาว 1,530 เมตร หนาเฉลี่ย 0.10 เมตร		140,000				ร้อยละความพึง พอใจของประชาชน	ประชาชนมีถนน สัญจรที่สะดวกยิ่งขึ้น	กองช่าง
69	ปรับปรุงถนนลูกรัง จากนายนายบัว หลีกสอน ถึง ไร่นายใหม่ ซัยตัน หมู่ 10	เพื่อให้ประชาชนมี ถนนสัญจรที่สะดวก ยิ่งขึ้น	กว้าง 4 เมตร ยาว 1,000 เมตร หนาเฉลี่ย 0.10 เมตร		99,000				ร้อยละความพึง พอใจของประชาชน	ประชาชนมีถนน สัญจรที่สะดวกยิ่งขึ้น	กองช่าง
70	ปรับปรุงถนนหินคลุก สายบ้านนายสังเวียน เพ็ชร แผ้ว หมู่ 10	เพื่อให้ประชาชนมี ถนนสัญจรที่สะดวก ยิ่งขึ้น	กว้าง 3.5 เมตร ยาว 1,000 เมตร หนาเฉลี่ย 0.10 เมตร	130,000					ร้อยละความพึง พอใจของประชาชน	ประชาชนมีถนน สัญจรที่สะดวกยิ่งขึ้น	กองช่าง

1. ยุทธศาสตร์ที่ 1 การพัฒนาด้านตำบลน่าอยู่ (แนวทางที่ 1 ก่อสร้างปรับปรุงบำรุงรักษาโครงสร้างพื้นฐาน)

1.1 แผนงานอุตสาหกรรมและการโยธา

ที่	โครงการ	วัตถุประสงค์	เป้าหมาย (ผลผลิตของ โครงการ)	งบประมาณ					ตัวชี้วัด (KPI)	ผลที่คาดว่าจะ ได้รับ	หน่วยงาน รับผิดชอบหลัก	
				2566 (บาท)	2567 (บาท)	2568 (บาท)	2569 (บาท)	2570 (บาท)				
71	ปรับปรุงถนนหินคลุก สายแยกวัดเขานมนาง ถึง บ้านนายวินัย เฉลิมวัฒน์ หมู่ 10	เพื่อให้ประชาชนมี ถนนสัญจรที่สะดวก ยิ่งขึ้น	กว้าง 3.5 เมตร ยาว 1,000 เมตร หนาเฉลี่ย 0.10 เมตร	130,000						ร้อยละความพึง พอใจของประชาชน	ประชาชนมีถนน สัญจรที่สะดวกยิ่งขึ้น	กองช่าง
72	ปรับปรุงถนนหินคลุก สายบ้านนายฤทธิ์ จิตชัยภูมิ หมู่ 10	เพื่อให้ประชาชนมี ถนนสัญจรที่สะดวก ยิ่งขึ้น	กว้าง 3.5 เมตร ยาว 1,000 เมตร หนาเฉลี่ย 0.10 เมตร			130,000				ร้อยละความพึง พอใจของประชาชน	ประชาชนมีถนน สัญจรที่สะดวกยิ่งขึ้น	กองช่าง
73	ปรับปรุงถนนหินคลุก สายไร่นางอุไร สวัสดิ์ ถึงไร่นา นายเกา หมู่ที่ 10	เพื่อให้ประชาชนมี ถนนสัญจรที่สะดวก ยิ่งขึ้น	กว้าง 3.5 เมตร ยาว 2,000 เมตร หนาเฉลี่ย 0.10 เมตร					270,000		ร้อยละความพึง พอใจของประชาชน	ประชาชนมีถนน สัญจรที่สะดวกยิ่งขึ้น	กองช่าง
74	ปรับปรุงถนนหินคลุก สายฟาร์มนายเสนอ ถึงเขา ยายคง หมู่ที่ 10	เพื่อให้ประชาชนมี ถนนสัญจรที่สะดวก ยิ่งขึ้น	กว้าง 3.5 เมตร ยาว 400 เมตร หนาเฉลี่ย 0.10 เมตร		60,000					ร้อยละความพึง พอใจของประชาชน	ประชาชนมีถนน สัญจรที่สะดวกยิ่งขึ้น	กองช่าง
75	ก่อสร้างถนน คสล. จากบ้านนางวันเพ็ญ ถึงถนน รพช. หมู่ที่ 10	เพื่อให้ประชาชนมี ถนนสัญจรที่สะดวก รวดเร็ว	กว้าง 4 เมตร ยาว 300 เมตร หนา 0.15 เมตร พื้นที่ไม่ น้อยกว่า 1,200 ตร.ม.			720,000				ร้อยละความพึง พอใจของประชาชน	ประชาชนมีถนน สัญจรที่สะดวกยิ่งขึ้น	กองช่าง

1. ยุทธศาสตร์ที่ 1 การพัฒนาด้านตำบลน่าอยู่ (แนวทางที่ 1 ก่อสร้างปรับปรุงบำรุงรักษาโครงสร้างพื้นฐาน)

1.1 แผนงานอุตสาหกรรมและการโยธา

ที่	โครงการ	วัตถุประสงค์	เป้าหมาย (ผลผลิตของ โครงการ)	งบประมาณ					ตัวชี้วัด (KPI)	ผลที่คาดว่าจะ ที่ได้รับ	หน่วยงาน รับผิดชอบหลัก	
				2566 (บาท)	2567 (บาท)	2568 (บาท)	2569 (บาท)	2570 (บาท)				
76	ซ่อมแซมถนน คสล. จากบ้านนางกลับ ถึงสายหลัง วัดเขาแร่กายสิทธิ์ หมู่ที่ 10	เพื่อให้ประชาชนมี ถนนสัญจรที่สะดวก รวดเร็ว	กว้าง 4 เมตร ยาว 500 เมตร หนา 0.15 เมตร โดยซ่อมแซมในจุดที่ชำรุด	200,000						ร้อยละความพึงพอใจของประชาชน	ประชาชนมีถนนสัญจรที่สะดวกยิ่งขึ้น	กองช่าง
77	ปรับปรุงซ่อมแซมที่ดินและสิ่งก่อสร้าง ในตำบลคลองเกตุ	เพื่อซ่อมแซมที่ดินและสิ่งก่อสร้างที่ชำรุดเสียหายในพื้นที่ตำบลคลองเกตุ	ปรับปรุงซ่อมแซมที่ดินและสิ่งก่อสร้างในบริเวณที่ชำรุดเสียหาย	500,000	500,000	500,000	500,000	500,000	ร้อยละความพึงพอใจของประชาชน	ประชาชนได้รับประโยชน์และพึงพอใจในการดำเนินโครงการ	กองช่าง	
78	วางท่อระบายน้ำ คสล. พร้อมบ่อพักบริเวณบ้านนายสมบัติ เสือเผือก ถึงคลองลำห้วยยาง หมู่ 1	เพื่อป้องกันปัญหาน้ำท่วมขังในชุมชน	วางท่อระบายน้ำ คสล. มอก.ชั้น 3 ศก. 0.30 เมตร ยาว 120 เมตร พร้อมบ่อพัก	300,000						ร้อยละความพึงพอใจของประชาชน	น้ำไม่ท่วมขัง	กองช่าง
79	วางท่อระบายน้ำ คสล. บริเวณบ้านนายสมบัติ ถึงคลองลำห้วยยาง หมู่ที่ 1	เพื่อป้องกันปัญหาน้ำท่วมขังในชุมชน	วางท่อระบายน้ำ คสล. มอก.ชั้น 3 ศก. 0.30 เมตร ยาว 300 เมตร พร้อมบ่อพัก		540,000					ร้อยละความพึงพอใจของประชาชน	น้ำไม่ท่วมขัง	กองช่าง

1. ยุทธศาสตร์ที่ 1 การพัฒนาด้านตำบลน่าอยู่ (แนวทางที่ 1 ก่อสร้างปรับปรุงบำรุงรักษาโครงสร้างพื้นฐาน)

1.1 แผนงานอุตสาหกรรมและการโยธา

ที่	โครงการ	วัตถุประสงค์	เป้าหมาย (ผลผลิตของ โครงการ)	งบประมาณ					ตัวชี้วัด (KPI)	ผลที่คาดว่าจะ ได้รับ	หน่วยงาน รับผิดชอบหลัก
				2566 (บาท)	2567 (บาท)	2568 (บาท)	2569 (บาท)	2570 (บาท)			
80	ก่อสร้างรางระบายน้ำ คสล. พร้อมตระแกรงเหล็ก จากบ้านนางใหม่ ถึงคลองหน้าบ้านนางลัย สิงห์ตา หมู่ 2	เพื่อป้องกันปัญหาน้ำท่วมขังในชุมชน	รางระบายน้ำ กว้าง 0.60 เมตร ยาว 95 เมตร ลีกละเอียด 0.50 เมตร พร้อมตระแกรงเหล็ก	420,000					ร้อยละความพึงพอใจของประชาชน	น้ำไม่ท่วมขัง	กองช่าง
81	ก่อสร้างรางระบายน้ำ คสล. พร้อมตระแกรงเหล็ก จากบ้านนายรอม เกตุแก้ว ถึงบ้านนางบรรจง จินดา หมู่ 2	เพื่อป้องกันปัญหาน้ำท่วมขังในชุมชน	รางระบายน้ำ คสล. กว้าง 0.30 เมตร ยาว 80 เมตร ลีกละเอียด 0.50 เมตร พร้อมตระแกรงเหล็ก	350,000					ร้อยละความพึงพอใจของประชาชน	น้ำไม่ท่วมขัง	กองช่าง
82	ซ่อมแซมบานประตูระบายน้ำ เปิด-ปิด ฝายโคกกลี้น หมู่ 3	เพื่อใช้ระบายน้ำ เปิด-ปิด ในการทำเกษตรของประชาชน	ซ่อมแซมบานประตูระบายน้ำ จำนวน 2 จุด ฝั่งซ้าย-ฝั่งขวา	250,000					ร้อยละความพึงพอใจของประชาชน	ประชาชนมีน้ำเพื่อการเกษตร	กองช่าง
83	วางท่อระบายน้ำ คสล. จากบ้านนางบัว อินพันธ์ ถึงสระหลวง ท้ายหมู่บ้าน หมู่ 4	เพื่อป้องกันปัญหาน้ำท่วมขังในชุมชน	ท่อระบายน้ำ คสล. มอก.ชั้น 3 ศก. 0.60 เมตร ยาว 250 เมตร พร้อมบ่อพัก	280,000					ร้อยละความพึงพอใจของประชาชน	น้ำไม่ท่วมขัง	กองช่าง

1. ยุทธศาสตร์ที่ 1 การพัฒนาด้านตำบลน่าอยู่ (แนวทางที่ 1 ก่อสร้างปรับปรุงบำรุงรักษาโครงสร้างพื้นฐาน)

1.1 แผนงานอุตสาหกรรมและการโยธา

ที่	โครงการ	วัตถุประสงค์	เป้าหมาย (ผลผลิตของ โครงการ)	งบประมาณ					ตัวชี้วัด (KPI)	ผลที่คาดว่าจะ ได้รับ	หน่วยงาน รับผิดชอบหลัก
				2566 (บาท)	2567 (บาท)	2568 (บาท)	2569 (บาท)	2570 (บาท)			
84	วางท่อระบายน้ำ คสล. ลงคลองบ้านนายตุ่น มุกข์ตา หมู่ 4	เพื่อป้องกันปัญหาน้ำ ท่วมขังในชุมชน	ท่อระบายน้ำ คสล. มอก.ชั้น 3 ศก. 0.30 เมตร จำนวน 2 จุด ยาวจุดละ 10 เมตร พร้อมบ่อพัก		60,000				ร้อยละความพึง พอใจของประชาชน	น้ำไม่ท่วมขัง	กองช่าง
85	วางท่อระบายน้ำ คสล. จากบ้านนายมนัส แซ่ก๊ ถึง บ้านนายทองสุข ทองดี หมู่ 4	เพื่อป้องกันปัญหาน้ำ ท่วมขังในชุมชน	ท่อระบายน้ำ คสล. มอก.ชั้น 3 ศก. 0.30 เมตร ยาว 200 เมตร พร้อมบ่อพัก			150,000			ร้อยละความพึง พอใจของประชาชน	น้ำไม่ท่วมขัง	กองช่าง
86	วางท่อระบายน้ำ คสล. จากหน้าบ้านนายสุข ผักบัว ถึงข้างสระ ร.ร.บ้านหนองบัว หมู่ 4	เพื่อป้องกันปัญหาน้ำ ท่วมขังในชุมชน	ท่อระบายน้ำ คสล. มอก.ชั้น 3 ศก.0.60 เมตร ยาว 350 เมตร พร้อมบ่อพัก 2 ฝั่งถนน				280,000		ร้อยละความพึง พอใจของประชาชน	น้ำไม่ท่วมขัง	กองช่าง
87	วางท่อระบายน้ำ คสล. จากหน้าบ้านนายทองเล็ก นายสุภาพ ถึง สระหลวง หมู่ 4	เพื่อป้องกันปัญหาน้ำ ท่วมขังในชุมชน	ท่อระบายน้ำ คสล. มอก.ชั้น 3 ศก.0.30 เมตร ยาว 200 เมตร พร้อมบ่อพัก 2 ฝั่งถนน					150,000	ร้อยละความพึง พอใจของประชาชน	น้ำไม่ท่วมขัง	กองช่าง

1. ยุทธศาสตร์ที่ 1 การพัฒนาตำบลบ่อน้อย (แนวทางที่ 1 ก่อสร้างปรับปรุงบำรุงรักษาโครงสร้างพื้นฐาน)

1.1 แผนงานอุตสาหกรรมและการโยธา

ที่	โครงการ	วัตถุประสงค์	เป้าหมาย (ผลผลิตของ โครงการ)	งบประมาณ					ตัวชี้วัด (KPI)	ผลที่คาดว่าจะ ได้รับ	หน่วยงาน รับผิดชอบหลัก	
				2566 (บาท)	2567 (บาท)	2568 (บาท)	2569 (บาท)	2570 (บาท)				
88	วางท่อระบายน้ำ คสล. จากหน้าบ้านนายทองขาว บัว ตา ถึงข้างบ้านนายต้อย หมู่ 4	เพื่อป้องกันปัญหาน้ำ ท่วมขังในชุมชน	ท่อระบายน้ำ คสล. มอก.ชั้น 3 ศก.0.60 เมตร ยาว 250 เมตร พร้อมบ่อพัก 2 ฝั่งถนน	200,000						ร้อยละความพึง พอใจของประชาชน	น้ำไม่ท่วมขัง	กองช่าง
89	วางท่อระบายน้ำ คสล. จากหน้าบ้านนายทองมา สี ไสยา ถึงบ้านนายสุข ฝักบัว หมู่ 4	เพื่อป้องกันปัญหาน้ำ ท่วมขังในชุมชน	ท่อระบายน้ำ คสล. มอก.ชั้น 3 ศก.0.60 เมตร ยาว 300 เมตร พร้อมบ่อพัก 2 ฝั่งถนน			230,000				ร้อยละความพึง พอใจของประชาชน	น้ำไม่ท่วมขัง	กองช่าง
90	ก่อสร้างรางระบายน้ำ คสล. พร้อมตะแกรงเหล็ก บริเวณ บ้านนายสุนันท์ คำหวาน ถึง บ้านนายกล่อม พัดเงิน หมู่ 5	เพื่อป้องกันปัญหาน้ำ ท่วมขังในชุมชน	รางระบายน้ำ คสล. กว้าง 0.60 เมตร ยาว 225 เมตร ลึกลง 0.50 เมตร พร้อมตะแกรงเหล็ก	610,000						ร้อยละความพึง พอใจของประชาชน	น้ำไม่ท่วมขัง	กองช่าง
91	ขยายท่อเมนต์ประปา จากวัด หัวดง ถึงบ้านนายสำลี งาม ฤทธิ์ หมู่ที่ 5	เพื่อประชาชนได้มีน้ำ ใช้อุปโภค-บริโภค และน้ำเพื่อการเกษตร	วางท่อ PVC ขนาด 1.5 นิ้ว ระยะทางยาว 700 เมตร		50,000					ร้อยละความพึง พอใจของประชาชน	ประชาชนมีน้ำ อุปโภคบริโภคอย่าง ทั่วถึง	กองช่าง

1. ยุทธศาสตร์ที่ 1 การพัฒนาด้านตำบลน่าอยู่ (แนวทางที่ 1 ก่อสร้างปรับปรุงบำรุงรักษาโครงสร้างพื้นฐาน)

1.1 แผนงานอุตสาหกรรมและการโยธา

ที่	โครงการ	วัตถุประสงค์	เป้าหมาย (ผลผลิตของ โครงการ)	งบประมาณ					ตัวชี้วัด (KPI)	ผลที่คาดว่าจะ ได้รับ	หน่วยงาน รับผิดชอบหลัก
				2566 (บาท)	2567 (บาท)	2568 (บาท)	2569 (บาท)	2570 (บาท)			
92	ขุดเจาะน้ำบาดาลบริเวณวัดหัวดง หมู่ที่ 5	เพื่อให้ประชาชนมีน้ำใช้อุปโภคบริโภคอย่างเพียงพอ	ขุดเจาะน้ำบาดาล โดยใช้ท่อ PCV ขนาดเส้นผ่านศูนย์กลาง 6 นิ้ว				150,000		ร้อยละความพึงพอใจของประชาชน	ประชาชนมีน้ำอุปโภคบริโภคอย่างทั่วถึง	กองช่าง
93	ก่อสร้างห้องถังเหล็กแชมเปญพร้อมฐาน หมู่ที่ 5	เพื่อให้ประชาชนมีน้ำใช้เพื่อการอุปโภค-บริโภคอย่างเพียงพอ	ปริมาณบรรจุน้ำ 12 ลูกบาศก์เมตร สูง 12 เมตร	290,000					ร้อยละความพึงพอใจของประชาชน	ประชาชนมีน้ำอุปโภคบริโภคอย่างทั่วถึง	กองช่าง
94	ก่อสร้างรางระบายน้ำ คสล. บริเวณหน้าบ้านนายไสว แยมชุมพร พร้อมตะแกรง หมู่ 6	เพื่อป้องกันปัญหาน้ำท่วมขังในชุมชน	รางระบายน้ำ คสล. กว้าง 0.60 เมตร ยาว 150 เมตร ลึกเฉลี่ย 0.50 เมตร พร้อมตะแกรงเหล็ก		500,000				ร้อยละความพึงพอใจของประชาชน	น้ำไม่ท่วมขัง	กองช่าง
95	ก่อสร้างห้องถังเหล็กแชมเปญพร้อมฐาน หมู่ที่ 6	เพื่อให้ประชาชนมีน้ำใช้เพื่อการอุปโภค-บริโภคอย่างเพียงพอ	ปริมาณบรรจุน้ำ 12 ลูกบาศก์เมตร สูง 12 เมตร	290,000					ร้อยละความพึงพอใจของประชาชน	ประชาชนมีน้ำอุปโภคบริโภคอย่างทั่วถึง	กองช่าง
96	ซ่อมแซมถังแชมเปญประปาหมู่บ้าน พร้อมตัวควบคุมไฟฟ้า หมู่ที่ 10	เพื่อให้ประชาชนมีน้ำใช้อุปโภคบริโภคอย่างเพียงพอ	ซ่อมแซมถังแชมเปญ พร้อมตัวควบคุมไฟฟ้า	280,000					ร้อยละความพึงพอใจของประชาชน	ประชาชนมีน้ำอุปโภคบริโภคอย่างทั่วถึง	กองช่าง
รวม	96 โครงการ			9,307,000	3,638,000	5,151,000	2,818,000	2,020,000			

1. ยุทธศาสตร์ที่ 1 การพัฒนาด้านตำบลน่าอยู่ (แนวทางที่ 1 ก่อสร้างปรับปรุงบำรุงรักษาโครงสร้างพื้นฐาน)

1.2 แผนงานเคหะและชุมชน

ที่	โครงการ	วัตถุประสงค์	เป้าหมาย (ผลผลิตของ โครงการ)	งบประมาณ					ตัวชี้วัด (KPI)	ผลที่คาดว่าจะ ได้รับ	หน่วยงาน รับผิดชอบหลัก
				2566 (บาท)	2567 (บาท)	2568 (บาท)	2569 (บาท)	2570 (บาท)			
1	ขยายเขตไฟฟ้าสาธารณะจากหมู่ 1 บ้านนายวัฒนาสามารถ อนันต์ ไปทาง หมู่ 2 วัดหลวงโคกสำโรง	เพื่อให้ประชาชนมีไฟฟ้าใช้อย่างทั่วถึง	อุดหนุนการไฟฟ้า ระยะทาง 1,000 เมตร		500,000				ร้อยละความพึงพอใจของประชาชน	ประชาชนมีไฟฟ้าใช้อย่างทั่วถึง	กองช่าง
2	อบรมให้ความรู้ในการคัดแยกขยะ	เพื่ออบรมให้ความรู้เกี่ยวกับแนวทางต่างๆในการกำจัดขยะ	อบรมให้ความรู้เกี่ยวกับการคัดแยกขยะให้กับประชาชนในตำบลคลองเกตุ	50,000	50,000	50,000	50,000	50,000	ร้อยละความพึงพอใจของประชาชน	ขยะในตำบลได้รับการคัดแยกก่อนทิ้ง	สำนักงานปลัด
3	จัดซื้อถังขยะ	เพื่อรองรับขยะมูลฝอยของประชาชนทั้ง 10 หมู่บ้าน	จัดซื้อถังขยะให้แก่ประชาชนตามครัวเรือนในเขตพื้นที่ตำบลคลองเกตุ	50,000	50,000	50,000	50,000	50,000	ร้อยละความพึงพอใจของประชาชน	ประชาชนมีวัสดุรองรับขยะมูลฝอยเพียงพอต่อความต้องการ	สำนักงานปลัด
4	ปรับปรุงภูมิทัศน์ภายในตำบล	เพื่อให้ภายในตำบลมีภูมิทัศน์ที่สวยงาม	ปลูกต้นไม้และปรับปรุงภูมิทัศน์สองข้างทางถนน และพื้นที่สำนักงาน	100,000	100,000	100,000	100,000	100,000	ร้อยละความพึงพอใจของประชาชน	ตำบลคลองเกตุมีภูมิทัศน์ที่สวยงาม	สำนักงานปลัด
รวม	รวม 4 โครงการ			200,000	700,000	200,000	200,000	200,000			

1. ยุทธศาสตร์ที่ 1 การพัฒนาด้านตำบลน่าอยู่ (แนวทางที่ 2 การพัฒนาและปรับปรุงแหล่งน้ำการอุปโภคและน้ำเพื่อการเกษตร)

1.3 แผนงานการเกษตร

ที่	โครงการ	วัตถุประสงค์	เป้าหมาย (ผลผลิตของ โครงการ)	งบประมาณ					ตัวชี้วัด (KPI)	ผลที่คาดว่าจะ ได้รับ	หน่วยงาน รับผิดชอบหลัก
				2566 (บาท)	2567 (บาท)	2568 (บาท)	2569 (บาท)	2570 (บาท)			
1	ขุดลอกคลองหนองกาหลง หมู่ 1	เพื่อให้ประชาชนมีน้ำใช้เพื่อการเกษตรอย่างเพียงพอและป้องกันน้ำท่วม	ขุดลอกคลองระยะทาง 2,000 เมตร	300,000	300,000	300,000	300,000	300,000	ร้อยละความพึงพอใจของประชาชน	ประชาชนมีน้ำใช้ในการเกษตรอย่างเพียงพอและน้ำไม่ท่วม	กองช่าง
2	กำจัดผักตบชวาและกำจัดวัชพืชในแหล่งน้ำสาธารณะ	เพื่อให้ประชาชนมีน้ำใช้เพื่อการเกษตรอย่างเพียงพอและป้องกันน้ำท่วม	กำจัดผักตบชวาและวัชพืชในแหล่งน้ำสาธารณะภายในตำบลคลองเกตุ	200,000	200,000	200,000	200,000	200,000	ร้อยละความพึงพอใจของประชาชน	ประชาชนมีน้ำใช้ในการเกษตรอย่างเพียงพอและน้ำไม่ท่วม	กองช่าง
3	ขุดลอกคลองซอย จากฝายโคกกฐิน ถึงบ้านนายสงกรานต์ ตำบลแวง หมู่ 3	เพื่อให้ประชาชนมีน้ำใช้เพื่อการเกษตรอย่างเพียงพอและป้องกันน้ำท่วม	ปากคลองกว้าง 15 เมตร ท้องคลองกว้าง 8 เมตร ลึกเฉลี่ย 2 เมตร ยาว 1,000 เมตร	200,000	200,000	200,000	200,000	200,000	ร้อยละความพึงพอใจของประชาชน	ประชาชนมีน้ำใช้ในการเกษตรอย่างเพียงพอและน้ำไม่ท่วม	กองช่าง
4	ขุดลอกคลองบริเวณ เขายาย หมู่ 10	เพื่อให้คลองสามารถรองรับน้ำได้สะดวกและน้ำไหลผ่านได้ง่าย	ปากคลองกว้าง 4 เมตร ลึกเฉลี่ย 1 เมตร ยาว 900 เมตร	120,000	120,000	120,000	120,000	120,000	ร้อยละความพึงพอใจของประชาชน	ประชาชนมีน้ำใช้ในการเกษตรอย่างเพียงพอและน้ำไม่ท่วม	กองช่าง
5	ขุดลอกหน้าฝาย บริเวณบ้านเขานมนาง หมู่ 10	เพื่อให้ฝายสามารถรองรับน้ำได้สะดวกและน้ำไหลผ่านได้ง่าย	หน้าฝายกว้าง 10 เมตร ลึกเฉลี่ย 2 เมตร ยาว 18 เมตร	10,000	10,000	10,000	10,000	10,000	ร้อยละความพึงพอใจของประชาชน	ประชาชนมีน้ำใช้ในการเกษตรอย่างเพียงพอและน้ำไม่ท่วม	กองช่าง
รวม	5 โครงการ			830,000	830,000	830,000	830,000	830,000			

1. ยุทธศาสตร์ที่ 1 การพัฒนาด้านตำบลน่าอยู่ (แนวทางที่ 3 การพัฒนาเกี่ยวกับสาธารณสุข)

1.4 แผนงานสาธารณสุข

ที่	โครงการ	วัตถุประสงค์	เป้าหมาย (ผลผลิตของ โครงการ)	งบประมาณ					ตัวชี้วัด (KPI)	ผลที่คาดว่าจะ ได้รับ	หน่วยงาน รับผิดชอบหลัก
				2566 (บาท)	2567 (บาท)	2568 (บาท)	2569 (บาท)	2570 (บาท)			
1	ป้องกันและควบคุมโรค ระบาดและโรคติดต่อ	เพื่อป้องกันและลด การแพร่ระบาดของ โรค เช่น โรคไข้หวัด นก โรคไข้หวัดใหญ่ โรคไข้เลือดออก และ โรคระบาดโรคติดต่อ อื่นๆ	1) ทำป้ายรณรงค์และ เอกสารเผยแพร่ 2) จัดซื้ออุปกรณ์ เครื่องมือ ยา เวชภัณฑ์ที่จำเป็นต่อ การป้องกันและควบคุมโรค 3) อบรมให้ความรู้ในการ ป้องกันและควบคุมโรค	100,000	100,000	100,000	100,000	100,000	ร้อยละความพึง พอใจของประชาชน	ประชาชนมีสุขภาพดี ขึ้น	สำนักงาน ปลัด
2	ป้องกันและควบคุมโรคติดต่อ และโรคอุบัติใหม่	เพื่อป้องกันและลด การแพร่ระบาดของ โรคติดต่อและโรค อุบัติใหม่อื่นๆ เช่น โรคติดต่อไวรัสโคโร นา 2019 เป็นต้น	1) ทำป้ายรณรงค์และ เอกสารเผยแพร่ 2) จัดซื้ออุปกรณ์ เครื่องมือ ยา เวชภัณฑ์ที่จำเป็นต่อ การป้องกันและควบคุมโรค 3) อบรมให้ความรู้ในการ ป้องกันและควบคุมโรค	100,000	100,000	100,000	100,000	100,000	ร้อยละความพึง พอใจของประชาชน	ประชาชนมีสุขภาพดี ขึ้น	สำนักงาน ปลัด
3	สนับสนุนสมทบกองทุนโรค เอดส์	เพื่อให้ความ ช่วยเหลือการฟื้นฟู สภาพการสงเคราะห์ ครอบครัวผู้ป่วยเอดส์	หยุดการแพร่กระจายเชื้อ H.I.V. ให้แก่ผู้ติดเชื้อ	12,000	12,000	12,000	12,000	12,000	ร้อยละความพึง พอใจของประชาชน	ผู้ติดเชื้อมีสภาพ จิตใจที่ดีขึ้นสามารถ อยู่ร่วมกับคนอื่นได้	สำนักงาน ปลัด

1. ยุทธศาสตร์ที่ 1 การพัฒนาด้านตำบลน่าอยู่ (แนวทางที่ 3 การพัฒนาเกี่ยวกับสาธารณสุข)

1.4 แผนงานสาธารณสุข

ที่	โครงการ	วัตถุประสงค์	เป้าหมาย (ผลผลิตของ โครงการ)	งบประมาณ					ตัวชี้วัด (KPI)	ผลที่คาดว่าจะ ได้รับ	หน่วยงาน รับผิดชอบหลัก
				2566 (บาท)	2567 (บาท)	2568 (บาท)	2569 (บาท)	2570 (บาท)			
4	ส่งเสริมสุขภาพและงานอนามัย (งาน สปสช.)	เพื่อส่งเสริมการดูแลสุขภาพและอนามัยของประชาชนตำบลคลองเกตุ	สนับสนุนงบประมาณการดำเนินงานของ สปสช. ไม่ต่ำกว่าร้อยละ 20 ของงบประมาณของ สปสช.	100,000	100,000	100,000	100,000	100,000	ร้อยละความพึงพอใจของประชาชน	ประชาชนมีสุขภาพดีขึ้น	สำนักงานปลัด/กองคลัง
5	อุดหนุนโครงการพัฒนางานสาธารณสุขมูลฐานของ อสม.	เพื่อให้ประชาชนตำบลคลองเกตุ มีสุขภาพอนามัยที่ดี	เพื่อจ่ายเป็นเงินอุดหนุนโครงการพัฒนางานสาธารณสุขมูลฐานของ อสม.	150,000	150,000	150,000	150,000	150,000	ร้อยละความพึงพอใจของประชาชน	ประชาชนมีสุขภาพดีขึ้น	สำนักงานปลัด
6	ออกกำลังกายสร้างสุขภาพที่ดีตำบลคลองเกตุ	เพื่อให้ประชาชนตำบลคลองเกตุมีสุขภาพอนามัยที่ดี	1)จัดหาอุปกรณ์ และเครื่องออกกำลังกาย 2)สนับสนุนการแข่งขันหรือประกวดการออกกำลังกาย	50,000	50,000	50,000	50,000	50,000	ร้อยละความพึงพอใจของประชาชน	ประชาชนมีสุขภาพดีขึ้น	สำนักงานปลัด
7	อบรมการดูแลสุขภาพแบบแพทย์แผนไทย	จัดอบรมวิธีการดูแลรักษาอาการเจ็บป่วยโดยวิธีแพทย์แผนไทย	จัดอบรมการดูแลสุขภาพแบบแพทย์แผนไทย จำนวน 2 ครั้งต่อปี	30,000	30,000	30,000	30,000	30,000	ร้อยละความพึงพอใจของประชาชน	ประชาชนมีสุขภาพดีขึ้น	สำนักงานปลัด
8	ดำเนินงานตามโครงการพระราชดำริด้านสาธารณสุข	เพื่อส่งเสริมให้ประชาชนมีสุขภาพที่ดี ปลอดภัยจากโรค	อุดหนุนให้แก่หมู่บ้านตามโครงการฯ หมู่ 1-10	200,000	200,000	200,000	200,000	200,000	ร้อยละความพึงพอใจของประชาชน	ประชาชนมีสุขภาพดีขึ้น	สำนักงานปลัด

1. ยุทธศาสตร์ที่ 1 การพัฒนาด้านตำบลน่าอยู่ (แนวทางที่ 3 การพัฒนาเกี่ยวกับสาธารณสุข)

1.4 แผนงานสาธารณสุข

ที่	โครงการ	วัตถุประสงค์	เป้าหมาย (ผลผลิตของ โครงการ)	งบประมาณ					ตัวชี้วัด (KPI)	ผลที่คาดว่าจะ ได้รับ	หน่วยงาน รับผิดชอบหลัก
				2566 (บาท)	2567 (บาท)	2568 (บาท)	2569 (บาท)	2570 (บาท)			
9	สำรวจข้อมูลจำนวนสัตว์และ ขึ้นทะเบียนสัตว์ตำบลคลองเกตุ	เพื่อดำเนินการสำรวจ จำนวนสุนัข/แมว และขึ้นทะเบียนสัตว์	สำรวจและขึ้นทะเบียนสุนัข และแมว ที่มีเจ้าของและ ไม่มีเจ้าของ 10 หมู่บ้าน ในตำบลคลองเกตุ ปีละ 2 ครั้ง	20,000	20,000	20,000	20,000	20,000	จำนวนสุนัขและ แมวที่ถูกต้องและ ครบถ้วน	ได้ข้อมูลจำนวน สุนัข/แมว ที่มีเจ้า และไม่ไม่มีเจ้าของ ครบถ้วนทั้ง 10 หมู่บ้าน	สำนักงาน ปลัด
10	สัตว์ปลอดโรค คนปลอดภัย จากโรคพิษสุนัขบ้า ตามพระ ปณิธาน ศาสตราจารย์ ดร. สมเด็จพระเจ้าน้องนางเธอ เจ้า ฟ้าจุฬาภรณวลัยลักษณ์ อัคร ราชกุมารี กรมพระศรีสวาง ควัฒน วรขัตติยราชนารี	เพื่อป้องกันโรคพิษ สุนัขบ้าที่เกิดจาก สุนัขและแมว	ดำเนินการฉีดวัคซีน สุนัข และแมว ที่มีเจ้าของและ ไม่มีเจ้าของ ครบทั้ง 10 หมู่บ้าน	80,000	80,000	80,000	80,000	80,000	ร้อยละความพึง พอใจของประชาชน	สุนัขและแมวใน ตำบลคลองเกตุ ปลอดภัยจากโรคพิษ สุนัขบ้า	สำนักงาน ปลัด
11	อบรมให้ความรู้ คำปรึกษา ด้านสุขภาพอนามัย ตรวจ สุขภาพ จัดหาวัสดุอุปกรณ์ ทางการแพทย์ ยาเวชภัณฑ์	เพื่อส่งเสริมการดูแล สุขภาพและอนามัย ของประชาชนให้มี สุขภาพแข็งแรง	อบรมให้ความรู้ และจัดซื้อ เครื่องมือ ยา เวชภัณฑ์ที่ จำเป็นต่อการป้องกันและ ควบคุมโรค	50,000	50,000	50,000	50,000	50,000	ร้อยละความพึง พอใจของประชาชน	ประชาชนมีสุขภาพดี ขึ้น	สำนักงาน ปลัด
12	อบรมสุขภิบาลอาหาร สำหรับผู้ประกอบกิจการ อาหารและผู้สัมผัสอาหาร	เพื่ออบรมให้ความรู้ แก่ผู้ประกอบกิจการ ด้านอาหารและผู้ สัมผัสอาหาร	ผู้ประกอบกิจการและผู้ สัมผัสอาหารภายในตำบล คลองเกตุ	20,000	20,000	20,000	20,000	20,000	ร้อยละความพึง พอใจของผู้เข้าร่วม โครงการ	มีการปรับปรุงและ ยกระดับการ ประกอบกิจการ อาหารที่ได้มาตรฐาน	สำนักงาน ปลัด
รวม	12 โครงการ			912,000	912,000	912,000	912,000	912,000			

1. ยุทธศาสตร์ที่ 1 การพัฒนาด้านตำบลน่าอยู่ (แนวทางที่ 4 การพัฒนาเกี่ยวกับการป้องกันและแก้ไขปัญหายาเสพติด)

1.5 แผนงานสร้างความเข้มแข็งของชุมชน

ที่	โครงการ	วัตถุประสงค์	เป้าหมาย (ผลผลิตของ โครงการ)	งบประมาณ					ตัวชี้วัด (KPI)	ผลที่คาดว่าจะ ได้รับ	หน่วยงาน รับผิดชอบหลัก
				2566 (บาท)	2567 (บาท)	2568 (บาท)	2569 (บาท)	2570 (บาท)			
1	จัดกิจกรรมส่งเสริมสุขภาพจิต ในสถานศึกษา	เพื่อส่งเสริม สุขภาพจิตให้มีความ เข้มแข็งไม่ตกเป็น ทาสของยาเสพติด	จัดกิจกรรมสำหรับเด็กและ เยาวชนให้มีความรู้ ความ เข้าใจเกี่ยวกับโทษและ อันตรายของยาเสพติด	80,000	80,000	80,000	80,000	80,000	ร้อยละความพึง พอใจของประชาชน	การแพร่ระบาดของของ ยาเสพติดลดลง	สำนักงาน ปลัด
2	อุดหนุนงบประมาณด้านการ ป้องกันและแก้ไขปัญหายา เสพติด	เพื่อสนับสนุนอำเภอ โคกสำโรงสำหรับการ ดำเนินการงาน ป้องกันและแก้ไข ปัญหายาเสพติด	อุดหนุนงบประมาณ สนับสนุนการดำเนินการ งานป้องกันและแก้ไขปัญหายา เสพติด	50,000	50,000	50,000	50,000	50,000	ร้อยละความพึง พอใจของประชาชน	การแพร่ระบาดของของ ยาเสพติดลดลง	สำนักงาน ปลัด
3	ประชุมประชาคม เพื่อเฝ้า ระวังป้องกัน และค้นหา ผู้เกี่ยวข้องกับยาเสพติด	เพื่อแก้ปัญหายาเสพติด ได้อย่างยั่งยืน	ประชุมประชาคมอย่างน้อย ปีละ 2 ครั้ง	50,000	50,000	50,000	50,000	50,000	ร้อยละความพึง พอใจของประชาชน	การแพร่ระบาดของของ ยาเสพติดลดลง	สำนักงาน ปลัด
4	ส่งเสริมสถาบันครอบครัว (รั้ว รอบขอบชิด ครอบครัวสุขสันต์)	เพื่อประสานความ ร่วมมือในการพัฒนา สถาบันครอบครัว	จัดโครงการอย่างน้อยปีละ 1 ครั้ง	30,000	30,000	30,000	30,000	30,000	ร้อยละความพึง พอใจของประชาชน	แก้ไขและป้องกัน ปัญหาครอบครัว	
5	โครงการต่อต้านการใช้ยาเสพติด ในโรงเรียน D.A.R.E	เพื่อให้เยาวชนใน ตำบลคลองเกตุ ห่างไกลยาเสพติด	จัดโครงการในสถานศึกษา อย่างน้อยปีละ 1 ครั้ง	50,000	50,000	50,000	50,000	50,000	ร้อยละความพึง พอใจของประชาชน	การแพร่ระบาดของของ ยาเสพติดลดลง	สำนักงาน ปลัด
รวม	5 โครงการ			260,000	260,000	260,000	260,000	260,000			

1. ยุทธศาสตร์ที่ 1 การพัฒนาด้านตำบลน่าอยู่ (แนวทางที่ 5 การพัฒนาเกี่ยวกับนันทนาการและการกีฬา)

1.6 แผนงานการศาสนา วัฒนธรรมและนันทนาการ

ที่	โครงการ	วัตถุประสงค์	เป้าหมาย (ผลผลิตของ โครงการ)	งบประมาณ					ตัวชี้วัด (KPI)	ผลที่คาดว่าจะ ได้รับ	หน่วยงาน รับผิดชอบหลัก
				2566 (บาท)	2567 (บาท)	2568 (บาท)	2569 (บาท)	2570 (บาท)			
1	แข่งขันกีฬาต้านยาเสพติด	เพื่อให้ประชาชนในตำบลคลองเกตุมีความสนใจเกี่ยวกับการนันทนาการและการกีฬามากขึ้น	จัดการแข่งขันกีฬาด้านยาเสพติด ปีละ 1 ครั้ง	200,000	200,000	200,000	200,000	200,000	ร้อยละความพึงพอใจของประชาชน	ประชาชนได้ออกกำลังกายและใช้เวลาว่างให้เป็นประโยชน์	สำนักงานปลัด
2	จัดส่งนักกีฬาเข้าร่วมการแข่งขันกีฬา "วันท้องถิ่นไทย"	เพื่อให้บุคลากรของท้องถิ่น แลกเปลี่ยนประสบการณ์การทำงาน โดยการการแข่งขันกีฬาเชื่อมความสัมพันธ์	อุดหนุนโครงการแข่งขันกีฬาหน่วยสัมพันธ์ด้านยาเสพติด ปีละ 1 ครั้ง	50,000	50,000	50,000	50,000	50,000	ร้อยละความพึงพอใจของผู้เข้าร่วมโครงการ	บุคลากรของ อบต. คลองเกตุ และ อบท. อื่นมีความสัมพันธ์ที่ดีต่อกัน ช่วยเหลือกัน	สำนักงานปลัด
3	จัดซื้ออุปกรณ์กีฬา	เพื่อให้เด็กและเยาวชนมีอุปกรณ์ในการเล่นกีฬา	จัดซื้ออุปกรณ์กีฬาให้กับหมู่บ้านทั้ง 10 หมู่บ้าน ปีละ 1 ครั้ง	50,000	50,000	50,000	50,000	50,000	คุณภาพของอุปกรณ์กีฬา	ประชาชนได้ออกกำลังกายและใช้เวลาว่างให้เป็นประโยชน์	สำนักงานปลัด
4	จัดซื้อเครื่องออกกำลังกายประจำหมู่บ้าน	เพื่อให้เด็กและเยาวชนมีอุปกรณ์ในการเล่นกีฬา	จัดซื้อเครื่องออกกำลังกายสำหรับหมู่บ้าน ทั้ง 10 หมู่บ้าน	1,000,000	1,000,000	1,000,000	1,000,000	1,000,000	คุณภาพของอุปกรณ์กีฬา	ประชาชนได้ออกกำลังกายและใช้เวลาว่างให้เป็นประโยชน์	สำนักงานปลัด
รวม	4 โครงการ			1,300,000	1,300,000	1,300,000	1,300,000	1,300,000			

1. ยุทธศาสตร์ที่ 1 การพัฒนาด้านตำบลน่าอยู่ (แนวทางที่ 6 การป้องกันและบรรเทาสาธารณภัย)

1.7 แผนงานการรักษาความสงบภายใน

ที่	โครงการ	วัตถุประสงค์	เป้าหมาย (ผลผลิตของ โครงการ)	งบประมาณ					ตัวชี้วัด (KPI)	ผลที่คาดว่าจะ ได้รับ	หน่วยงาน รับผิดชอบหลัก
				2566 (บาท)	2567 (บาท)	2568 (บาท)	2569 (บาท)	2570 (บาท)			
1	ป้องกันและบรรเทาสาธารณภัย	เพื่อให้ประชาชนได้ บรรเทาความ เดือดร้อนจากภัย สาธารณะ	ช่วยเหลือผู้ประสบภัย ลด การสูญเสียชีวิตและทรัพย์สิน	250,000	250,000	250,000	250,000	250,000	ร้อยละความพึง พอใจของประชาชน	ประชาชนได้รับการ ช่วยเหลืออย่างรวดเร็ว	สำนักงาน ปลัด
2	ป้องกันและลดอุบัติเหตุทาง ถนนในช่วงเทศกาลปีใหม่	เพื่อเป็นการ เตรียมการป้องกัน และแก้ไขปัญหา ต่างๆช่วงเทศกาลปี ใหม่	จัดตั้งจุดตรวจให้บริการ ประชาชน เพื่อป้องกันและ ลดอุบัติเหตุทางถนน	50,000	50,000	50,000	50,000	50,000	ร้อยละความพึง พอใจของประชาชน	อุบัติเหตุทางถนน ลดลง	สำนักงาน ปลัด
3	ป้องกันและลดอุบัติเหตุทาง ถนนในช่วงเทศกาลสงกรานต์	เพื่อเป็นการ เตรียมการป้องกัน และแก้ไขปัญหา ต่างๆช่วงเทศกาล สงกรานต์	จัดตั้งจุดตรวจให้บริการ ประชาชน เพื่อป้องกันและ ลดอุบัติเหตุทางถนน	50,000	50,000	50,000	50,000	50,000	ร้อยละความพึง พอใจของประชาชน	อุบัติเหตุทางถนน ลดลง	สำนักงาน ปลัด
4	ช่วยเหลือประชาชนที่ได้รับ ผลกระทบจากสถานการณ์ภัย พิบัติกรณีฉุกเฉิน	เพื่อให้ประชาชนได้ บรรเทาความ เดือดร้อนจากภัย พิบัติฉุกเฉิน	ช่วยเหลือผู้ประสบภัย ลด การสูญเสียชีวิตและทรัพย์สิน	200,000	200,000	200,000	200,000	200,000	ร้อยละความพึง พอใจของประชาชน	ประชาชนได้รับการ ช่วยเหลืออย่างรวดเร็ว	สำนักงาน ปลัด

1. ยุทธศาสตร์ที่ 1 การพัฒนาด้านตำบลน่าอยู่ (แนวทางที่ 6 การป้องกันและบรรเทาสาธารณภัย)

1.7 แผนงานการรักษาความสงบภายใน

ที่	โครงการ	วัตถุประสงค์	เป้าหมาย (ผลผลิตของ โครงการ)	งบประมาณ					ตัวชี้วัด (KPI)	ผลที่คาดว่าจะ ได้รับ	หน่วยงาน รับผิดชอบหลัก
				2566 (บาท)	2567 (บาท)	2568 (บาท)	2569 (บาท)	2570 (บาท)			
5	ฝึกอบรมชุดปฏิบัติการจิตอาสาภัยพิบัติ	1. เพื่อส่งเสริมความรู้ด้านการจัดการสาธารณภัยเบื้องต้น 2. เพื่อพัฒนาระบบปฏิบัติงานกู้ภัยในภาวะฉุกเฉินให้เป็นระบบรวดเร็ว และทันต่อเหตุการณ์ 3. เพื่อสนับสนุนโครงการจิตอาสาพระราชทานในระดับพื้นที่ ให้มีความเข้มแข็งและมีทักษะความรู้ ความชำนาญในการจัดการภัยพิบัติ	จิตอาสาภัยพิบัติ อบต.คลองเกตุ	100,000	100,000	100,000	100,000	100,000	ร้อยละความพึงพอใจของผู้เข้าร่วมโครงการ	จิตอาสาภัยพิบัติมีความรู้ สามารถนำไปช่วยปรับใช้กับการช่วยเหลือประชาชน	สำนักงานปลัด
6	สนับสนุนเครื่องแต่งกายให้กับสมาชิก อปพร.	เพื่อสนับสนุนให้สมาชิก อปพร. ได้มีความกระตือรือร้นในการมีส่วนร่วมป้องกันและบรรเทาสาธารณภัย	จัดหาเครื่องแบบ อปพร. ให้แก่สมาชิก อปพร.	100,000	100,000	100,000	100,000	100,000	คุณภาพของวัสดุเครื่องแต่งกาย	ประชาชนได้รับการช่วยเหลืออย่างรวดเร็ว	สำนักงานปลัด

1. ยุทธศาสตร์ที่ 1 การพัฒนาตำบลบนาอยู่ (แนวทางที่ 6 การป้องกันและบรรเทาสาธารณภัย)

1.7 แผนงานการรักษาความสงบภายใน

ที่	โครงการ	วัตถุประสงค์	เป้าหมาย (ผลผลิตของ โครงการ)	งบประมาณ					ตัวชี้วัด (KPI)	ผลที่คาดว่าจะ ได้รับ	หน่วยงาน รับผิดชอบหลัก
				2566 (บาท)	2567 (บาท)	2568 (บาท)	2569 (บาท)	2570 (บาท)			
7	จัดหาวัสดุอุปกรณ์เครื่องมือที่จำเป็นในภารกิจ อปพร.	เพื่อใช้รักษาความปลอดภัยภัยต่อผู้ใช้รถใช้ถนน	จัดหาวัสดุอุปกรณ์ในภารกิจ อปพร. เช่น อุปกรณ์จราจร เป็นต้น	30,000	30,000	30,000	30,000	30,000	คุณภาพของวัสดุอุปกรณ์	มีความพร้อมในการปฏิบัติงาน	สำนักงานปลัด
8	จัดตั้งจุดตรวจเฝ้าระวังและป้องกันภัยต่างๆ	เพื่อเฝ้าระวังและป้องกันภัยต่างๆ	จุดบริการตรวจตราเฝ้าระวังและป้องกันภัยต่างๆ ภายในตำบลคลองเกตุ	250,000	250,000	250,000	250,000	250,000	ร้อยละความพึงพอใจของประชาชน	ประชาชนได้รับการช่วยเหลืออย่างรวดเร็ว	สำนักงานปลัด
9	ฝึกอบรมทบทวนความรู้และเพิ่มศักยภาพอาสาสมัครป้องกันภัยฝ่ายพลเรือน (อปพร.)	เพื่อเพิ่มความรู้และทักษะให้กับอาสาสมัครป้องกันภัยฝ่ายพลเรือน (อปพร.)	อบรมทบทวนให้ความรู้ อปพร. อย่างน้อย ปีละ 1 ครั้ง	100,000	100,000	100,000	100,000	100,000	ร้อยละความพึงพอใจของผู้เข้าร่วมโครงการ	อปพร. มีความรู้สามารถนำไปช่วยปรับใช้กับการช่วยเหลือประชาชน	สำนักงานปลัด
10	ศูนย์ปฏิบัติการร่วมในการช่วยเหลือประชาชนขององค์กรปกครองส่วนท้องถิ่น	เพื่อให้ประชาชนเข้ามามีส่วนร่วมในการแก้ไขปัญหาความสงบเรียบร้อยในรูปของอาสาสมัครช่วยเหลือการปฏิบัติงานของเจ้าหน้าที่ เวลาเกิดสาธารณภัย	ตั้งศูนย์ปฏิบัติการร่วมในการรักษาความสงบเรียบร้อยและการบริการในชุมชนเมื่อเกิดเหตุสาธารณภัย	50,000	50,000	50,000	50,000	50,000	ร้อยละความพึงพอใจของประชาชน	ประชาชนได้รับการช่วยเหลืออย่างรวดเร็ว	สำนักงานปลัด
รวม	10 โครงการ			1,180,000	1,180,000	1,180,000	1,180,000	1,180,000			

1. ยุทธศาสตร์ที่ 1 การพัฒนาด้านตำบลน่าอยู่ (แนวทางที่ 7 สวัสดิการและสังคมสงเคราะห์)

1.8 แผนงานสังคมสงเคราะห์

ที่	โครงการ	วัตถุประสงค์	เป้าหมาย (ผลผลิตของ โครงการ)	งบประมาณ					ตัวชี้วัด (KPI)	ผลที่คาดว่าจะ ที่ได้รับ	หน่วยงาน รับผิดชอบหลัก
				2566 (บาท)	2567 (บาท)	2568 (บาท)	2569 (บาท)	2570 (บาท)			
1	ส่งเสริมอาชีพแก่ผู้สูงอายุ ผู้ด้อยโอกาส และผู้มีรายได้น้อย	เพื่อให้มีรายได้ ช่วยเหลือตนเอง	ส่งเสริมสนับสนุนงบประมาณเพื่อจัดทำ โครงการส่งเสริมอาชีพ	50,000	50,000	50,000	50,000	50,000	ร้อยละความพึง พอใจของผู้สูงอายุ ผู้ด้อยโอกาส และผู้ มีรายได้น้อย	มีรายได้เพิ่มขึ้นจาก เดิม	กองสวัสดิการ
2	พัฒนาศักยภาพกลุ่มสตรีและ เยาวชน	เพื่อให้กลุ่มสตรีและ เยาวชน ในตำบล คลองเกตุ ที่ได้รับ ความเดือดร้อนได้รับ การช่วยเหลือ	เพื่อส่งเสริมและพัฒนากลุ่ม สตรีและเยาวชน	100,000	100,000	100,000	100,000	100,000	ร้อยละความพึง พอใจของกลุ่มสตรี และเยาวชน	ได้รับการพัฒนา ศักยภาพที่ดีขึ้น	กองสวัสดิการ
3	สนับสนุนการปฏิบัติหน้าที่ใน การดูแลผู้สูงอายุที่มีภาวะพึ่งพิง	เพื่อสนับสนุนการ ปฏิบัติหน้าที่ในการ ดูแลผู้สูงอายุที่มี ภาวะพึ่งพิง	เพื่อสนับสนุนเป็นค่าป่วย การชดเชยการงานหรือ เวลาที่เสียไป แก่ อาสาสมัครบริบาลท้องถิ่น	30,000	30,000	30,000	30,000	30,000	ผู้สูงอายุที่มีภาวะ พึ่งพิงมีความพึงพอใจ	ผู้สูงอายุที่มีภาวะ พึ่งพิงได้รับการดูแล ที่ดี	กองสวัสดิการ
รวม	3 โครงการ			180,000	180,000	180,000	180,000	180,000			

1. ยุทธศาสตร์ที่ 1 การพัฒนาด้านตำบลน่าอยู่ (แนวทางที่ 7 สวัสดิการและสังคมสงเคราะห์)

1.8 แผนงานงบกลาง

ที่	โครงการ	วัตถุประสงค์	เป้าหมาย (ผลผลิตของ โครงการ)	งบประมาณ					ตัวชี้วัด (KPI)	ผลที่คาดว่าจะ ได้รับ	หน่วยงาน รับผิดชอบหลัก
				2566 (บาท)	2567 (บาท)	2568 (บาท)	2569 (บาท)	2570 (บาท)			
1	จ่ายเบี้ยยังชีพผู้สูงอายุ	เพื่อส่งเสริมคุณภาพ ชีวิตผู้สูงอายุ	ผู้สูงอายุ 60 ปีขึ้นไปใน ตำบลคลองเกตุ	10,000,000	10,000,000	10,000,000	10,000,000	10,000,000	ร้อยละความพึง พอใจของผู้สูงอายุ	ผู้สูงอายุมีคุณภาพ ชีวิตที่ดีขึ้น	กองสวัสดิการ
2	จ่ายเบี้ยยังชีพผู้พิการ	เพื่อส่งเสริมคุณภาพ ชีวิตผู้พิการ	ผู้พิการในตำบลคลองเกตุ	3,000,000	3,000,000	3,000,000	3,000,000	3,000,000	ร้อยละความพึง พอใจของผู้พิการ	ผู้พิการมีคุณภาพ ชีวิตที่ดีขึ้น	กองสวัสดิการ
3	จ่ายเบี้ยยังชีพผู้ป่วยเอดส์	เพื่อส่งเสริมคุณภาพ ชีวิตผู้ป่วยเอดส์	ผู้ป่วยเอดส์ในตำบลคลองเกตุ	40,000	40,000	40,000	40,000	40,000	ร้อยละความพึง พอใจของผู้ป่วยเอดส์	ผู้ป่วยเอดส์มีคุณภาพ ชีวิตที่ดีขึ้น	กองสวัสดิการ
4	สมทบกองทุนหลักประกัน สุขภาพแห่งชาติ (สปสช.)	เพื่อสนับสนุนการ ดำเนินงานของ กองทุน สปสช.	สมทบกองทุนหลักประกัน สุขภาพ สปสช.	110,000	110,000	110,000	110,000	110,000	สนับสนุนปีละ 1 ครั้ง	กองทุนได้รับการ สนับสนุนอย่าง ต่อเนื่อง	สำนักปลัด
รวม	4 โครงการ			13,150,000	13,150,000	13,150,000	13,150,000	13,150,000			

1. ยุทธศาสตร์ที่ 1 การพัฒนาด้านตำบลน่าอยู่ (แนวทางที่ 8 การอนุรักษ์ทรัพยากรธรรมชาติและสิ่งแวดล้อม)

1.9 แผนงานการเกษตร

ที่	โครงการ	วัตถุประสงค์	เป้าหมาย (ผลผลิตของ โครงการ)	งบประมาณ					ตัวชี้วัด (KPI)	ผลที่คาดว่าจะ ได้รับ	หน่วยงาน รับผิดชอบหลัก
				2566 (บาท)	2567 (บาท)	2568 (บาท)	2569 (บาท)	2570 (บาท)			
1	ประชาสัมพันธ์เพื่อสร้างจิตสำนึกการอนุรักษ์ทรัพยากรธรรมชาติและสิ่งแวดล้อม	เพื่อให้ประชาชนมีส่วนร่วมอนุรักษ์ทรัพยากรธรรมชาติและสิ่งแวดล้อม	จัดกิจกรรมอนุรักษ์ทรัพยากรธรรมชาติและสิ่งแวดล้อมเพิ่มพื้นที่สีเขียวให้กับชุมชน	50,000	50,000	50,000	50,000	50,000	ร้อยละความพึงพอใจของประชาชน	ทรัพยากรสิ่งแวดล้อมได้รับการดูแลแก้ไข	สำนักงานปลัด
2	ปลูกต้นไม้เฉลิมพระเกียรติ	เพื่อเพิ่มพื้นที่ป่าให้กับตำบลคลองเกตุ	ทำการปลูกต้นไม้ในพื้นที่ว่างเปล่าภายในตำบล	100,000	100,000	100,000	100,000	100,000	ร้อยละความพึงพอใจของประชาชน	ตำบลคลองเกตุมีต้นไม้และพื้นที่สีเขียวเพิ่มขึ้น	สำนักงานปลัด
3	อนุรักษ์พันธุกรรมพืชอันเนื่องมาจากพระราชดำริสมเด็จพระกนิษฐาธิราชเจ้า กรมสมเด็จพระเทพรัตนราชสุดาฯ สยามบรมราชกุมารี	เพื่อสนองพระราชดำริด้านการอนุรักษ์พันธุกรรมพืชในพื้นที่ป่าชุมชน	ปลูกต้นไม้ ปลูกป่า จัดทำขุ้มเฉลิมพระเกียรติ	40,000	40,000	40,000	40,000	40,000	ร้อยละความพึงพอใจของประชาชน	ทรัพยากรสิ่งแวดล้อมได้รับการดูแลแก้ไข	สำนักงานปลัด

1. ยุทธศาสตร์ที่ 1 การพัฒนาด้านตำบลน่าอยู่ (แนวทางที่ 8 การอนุรักษ์ทรัพยากรธรรมชาติและสิ่งแวดล้อม)

1.9 แผนงานการเกษตร

ที่	โครงการ	วัตถุประสงค์	เป้าหมาย (ผลผลิตของ โครงการ)	งบประมาณ					ตัวชี้วัด (KPI)	ผลที่คาดว่าจะ ที่ได้รับ	หน่วยงาน รับผิดชอบหลัก
				2566 (บาท)	2567 (บาท)	2568 (บาท)	2569 (บาท)	2570 (บาท)			
4	จัดซื้อพันธุ์กล้าไม้ เพื่อปลูกป่าชุมชน	เพื่อให้ประชาชนมีส่วนร่วมในการอนุรักษ์ทรัพยากรธรรมชาติและสิ่งแวดล้อม	จัดซื้อกล้าไม้เพื่อจัดกิจกรรมปลูกป่า	60,000	60,000	60,000	60,000	60,000	ร้อยละความพึงพอใจของประชาชน	ทรัพยากรสิ่งแวดล้อมได้รับการดูแลแก้ไข	สำนักงานปลัด
รวม	4 โครงการ			250,000	250,000	250,000	250,000	250,000			

2. บัญชีโครงการพัฒนาท้องถิ่น

~ 75 ~

แบบ ผ.02

รายละเอียดโครงการพัฒนา
แผนพัฒนาท้องถิ่น (พ.ศ. 2566 – 2570)

องค์การบริหารส่วนตำบลคลองเกตุ อำเภอโคกสำโรง จังหวัดลพบุรี

ก. ยุทธศาสตร์จังหวัดที่ 4 พัฒนาสังคมคุณภาพ เสริมสร้างความมั่นคง ลพบุรีสงบสุข

ข. ยุทธศาสตร์การพัฒนาของ อปท. ในเขตจังหวัดลพบุรี ที่ 3 เพิ่มขีดความสามารถทางการศึกษา กีฬา ศาสนา วัฒนธรรม ประเพณี และพัฒนาคุณภาพชีวิต

2. ยุทธศาสตร์ที่ 2 การพัฒนาด้านพัฒนาศักยภาพและส่งเสริมด้านการศึกษา ศาสนาและประเพณี (แนวทางที่ 1 พัฒนาศักยภาพด้านการศึกษาและการเรียนรู้ของคนในชุมชน)

2.1 แผนงานการศึกษา

ที่	โครงการ	วัตถุประสงค์	เป้าหมาย (ผลผลิตของ โครงการ)	งบประมาณ					ตัวชี้วัด (KPI)	ผลที่คาดว่าจะ ที่ได้รับ	หน่วยงาน รับผิดชอบหลัก
				2566 (บาท)	2567 (บาท)	2568 (บาท)	2569 (บาท)	2570 (บาท)			
1	สนับสนุนและส่งเสริมให้เด็ก ,เยาวชน และประชาชนเห็น ความสำคัญของการศึกษา	เพื่อให้เด็กและ เยาวชน ประชาชน ทั่วไปเห็น ความสำคัญของ การศึกษา	ประชาสัมพันธ์ให้ทราบถึง ความสำคัญของการศึกษา	50,000	50,000	50,000	50,000	50,000	ร้อยละความพึง พอใจของประชาชน	เด็ก เยาวชนและ ประชาชนทั่วไปเห็น ความสำคัญของ การศึกษา	สำนักงาน ปลัด
2	อินเทอร์เน็ตตำบลเพื่อ ประชาชน	เพื่อให้ประชาชน ได้รับรู้ข่าวสารและ ทันต่อสังคมที่ เปลี่ยนแปลงไป	เปิดให้บริการอินเทอร์เน็ต สำหรับประชาชน	40,000	40,000	40,000	40,000	40,000	ร้อยละความพึง พอใจของประชาชน	ประชาชนได้รับ ประโยชน์จากการใช้ อินเทอร์เน็ตค้นหา ข้อมูลข่าวสาร	สำนักงาน ปลัด
3	จัดตั้งที่อ่านหนังสือประจำ หมู่บ้าน	เพื่อให้ประชาชนมี แหล่งติดตามข้อมูล ข่าวสารอย่างต่อเนื่อง	จัดตั้งที่อ่านหนังสือประจำ หมู่บ้านให้ครบทุกหมู่	50,000	50,000	50,000	50,000	50,000	ร้อยละความพึง พอใจของประชาชน	ประชาชนได้มีแหล่ง ค้นคว้าหาข่าวสาร และข้อมูลต่าง ๆ	สำนักงาน ปลัด

2. ยุทธศาสตร์ที่ 2 การพัฒนาด้านพัฒนาศักยภาพและส่งเสริมด้านการศึกษา ศาสนาและประเพณี (แนวทางที่ 1 พัฒนาศักยภาพด้านการศึกษาและการเรียนรู้ของคนในชุมชน)

2.1 แผนงานการศึกษา

ที่	โครงการ	วัตถุประสงค์	เป้าหมาย (ผลผลิตของ โครงการ)	งบประมาณ					ตัวชี้วัด (KPI)	ผลที่คาดว่าจะ ที่ได้รับ	หน่วยงาน รับผิดชอบหลัก
				2566 (บาท)	2567 (บาท)	2568 (บาท)	2569 (บาท)	2570 (บาท)			
4	อุดหนุนโครงการอยู่ค่ายพักแรมลูกเสือ- เนตรนารี	เพื่อให้นักเรียนรู้จักการทำงานเป็นหมู่คณะการอยู่ร่วมกัน	สนับสนุนงบประมาณในการอยู่ค่ายพักแรมลูกเสือ-เนตรนารี	20,000	20,000	20,000	20,000	20,000	ร้อยละความพึงพอใจของประชาชน	นักเรียนมีความสามัคคีในหมู่คณะ	สำนักงานปลัด
5	จัดหาสื่อการเรียนการสอน	เพื่อให้เด็กนักเรียนมีความพร้อมในการเรียน	จัดหาวัสดุอุปกรณ์สื่อการเรียนการสอนให้กับศูนย์พัฒนาเด็กเล็ก	100,000	100,000	100,000	100,000	100,000	ร้อยละความพึงพอใจของประชาชน	นักเรียนสามารถปฏิบัติกิจกรรมด้านต่าง ๆ ได้อย่างมีประสิทธิภาพ	สำนักงานปลัด
6	สนับสนุนภูมิปัญญาท้องถิ่น ร.ร.บ้านคลองเกตุ	เพื่อให้ประชาชนในตำบลได้มีความรู้ทักษะและถ่ายทอดประสบการณ์แก่ชุมชน	จัดทำโครงการสนับสนุนภูมิปัญญาท้องถิ่น	100,000	100,000	100,000	100,000	100,000	ร้อยละความพึงพอใจของประชาชน	ประชาชนได้แลกเปลี่ยนความรู้ประสบการณ์ และทักษะ	สำนักงานปลัด
7	ประกันสุขภาพภายใน	เพื่อพัฒนาระบบประกันสุขภาพภายในของศูนย์พัฒนาเด็กเล็ก	ผู้บริหาร ครูผู้ดูแลเด็ก และผู้เรียนมีคุณภาพตามมาตรฐานของศูนย์พัฒนาเด็กเล็กสังกัดกรมส่งเสริมการปกครองท้องถิ่น	10,000	10,000	10,000	10,000	10,000	ร้อยละความพึงพอใจของประชาชน	นักเรียนในศูนย์พัฒนาเด็กเล็กได้รับการประกันสุขภาพภายใน	สำนักงานปลัด
8	ฝึกอบรมและศึกษาดูงาน ตามโครงการมหกรรมจัดการศึกษาขององค์กรปกครองส่วนท้องถิ่น	เพื่อให้นักเรียนได้เรียนรู้การศึกษาและ มีทักษะมากขึ้น	จัดฝึกอบรมและศึกษาดูงานแก่เด็กนักเรียน	100,000	100,000	100,000	100,000	100,000	ร้อยละความพึงพอใจของประชาชน	นักเรียนมีประสบการณ์ใหม่ๆ ได้เพิ่มพูนความรู้และทักษะ	สำนักงานปลัด

2. ยุทธศาสตร์ที่ 2 การพัฒนาด้านพัฒนาศักยภาพและส่งเสริมด้านการศึกษา ศาสนาและประเพณี (แนวทางที่ 1 พัฒนาศักยภาพด้านการศึกษาและการเรียนรู้ของคนในชุมชน)

2.1 แผนงานการศึกษา

ที่	โครงการ	วัตถุประสงค์	เป้าหมาย (ผลผลิตของ โครงการ)	งบประมาณ					ตัวชี้วัด (KPI)	ผลที่คาดว่าจะ ได้รับ	หน่วยงาน รับผิดชอบหลัก
				2566 (บาท)	2567 (บาท)	2568 (บาท)	2569 (บาท)	2570 (บาท)			
9	ศูนย์ 3 วัย เทิดไถ้องค์ราชันย์ กิจกรรมรอยยิ้มสดใส เด็กไทยปลอดโรค	เพื่อสร้าง ความสัมพันธ์อันดี ประสานแนวความรู้ ความคิดร่วมกัน	ศูนย์พัฒนาเด็กเล็กตำบล คลองเกตุ	30,000	30,000	30,000	30,000	30,000	ร้อยละความพึง พอใจของประชาชน	เรียนมีความสามัคคี ในหมู่คณะสามารถ นำประสบการณ์ไปใช้ ในชีวิตประจำวันได้	สำนักงาน ปลัด
10	ส่งเสริมกิจกรรมพัฒนาเด็ก ก่อนวัยเรียนตามแนวทาง BBL (Brain-Based-Learning)	โรงเรียนมีสถานที่ ออกกำลังกายและจัด สภาพแวดล้อมทั้งใน และนอกห้องเรียนที่ ส่งเสริมในการพัฒนา สมองของนักเรียน	นักเรียนได้รับการพัฒนาการ เรียนรู้ได้อย่างเต็มศักยภาพ และครูได้พัฒนานวัตกรรม การจัดกระบวนการสอนได้ สอดคล้องกับนโยบายของ กระทรวงศึกษาธิการ	50,000	50,000	50,000	50,000	50,000	ร้อยละความพึง พอใจของประชาชน	โรงเรียนมีนวัตกรรม ด้านการพัฒนาการ เรียนการสอนและ การบริหารตาม แนวทางเพิ่มพลังสมอง	สำนักงาน ปลัด
11	สนับสนุนค่าใช้จ่ายการบริหาร สถานศึกษา	จัดสรรงบประมาณ ค่าใช้จ่ายในการศึกษา ให้กับเด็ก	สนับสนุนศูนย์พัฒนาเด็กเล็ก อบต.คลองเกตุ สำหรับค่า หนังสือ อุปกรณ์การเรียน เครื่องแบบ และกิจกรรม พัฒนาผู้เรียน	30,000	30,000	30,000	30,000	30,000	ร้อยละความพึง พอใจของประชาชน	นักเรียนได้รับ การศึกษาสมวัย	สำนักงาน ปลัด
12	จัดงานวันเด็กแห่งชาติ	เพื่อเสริมสร้างควมมี ระเบียบรู้จักสิทธิ หน้าที่ของตนเอง	จัดงานวันเด็กแห่งชาติปีละ 1 ครั้ง	70,000	70,000	70,000	70,000	70,000	ร้อยละความพึง พอใจของผู้ร่วม โครงการ	เด็ก เยาวชนได้รู้จัก หน้าที่และ ความสำคัญของตน เป็นอย่างดี	สำนักงาน ปลัด

2. ยุทธศาสตร์ที่ 2 การพัฒนาด้านพัฒนาศักยภาพและส่งเสริมด้านการศึกษา ศาสนาและประเพณี (แนวทางที่ 1 พัฒนาศักยภาพด้านการศึกษาและการเรียนรู้ของคนในชุมชน)

2.1 แผนงานการศึกษา

ที่	โครงการ	วัตถุประสงค์	เป้าหมาย (ผลผลิตของ โครงการ)	งบประมาณ					ตัวชี้วัด (KPI)	ผลที่คาดว่าจะ ที่ได้รับ	หน่วยงาน รับผิดชอบหลัก
				2566 (บาท)	2567 (บาท)	2568 (บาท)	2569 (บาท)	2570 (บาท)			
13	อาหารกลางวันศูนย์พัฒนาเด็กเล็ก	เพื่อจัดสรรงบประมาณเป็นค่าอาหารกลางวันสำหรับศูนย์พัฒนาเด็กเล็ก	ศูนย์พัฒนาเด็กเล็ก อบต.คลองเกตู	120,000	120,000	120,000	120,000	120,000	อัตราส่วนเด็กที่มีภาวะขาดสารอาหารลดลง	เด็กศูนย์พัฒนาเด็กเล็กได้รับประทานอาหารกลางวันครบทุกคน	สำนักงานปลัด
14	อุดหนุนอาหารกลางวันให้กับโรงเรียนสังกัด สพฐ. ในตำบลคลองเกตู	เพื่อจัดสรรงบประมาณเป็นค่าอาหารกลางวันสำหรับนักเรียน	นักเรียนโรงเรียนสังกัด สพฐ. ในตำบลคลองเกตู	1,000,000	1,000,000	1,000,000	1,000,000	1,000,000	อัตราส่วนนักเรียนที่มีภาวะขาดสารอาหารลดลง	เด็กนักเรียนได้รับประทานอาหารกลางวันครบทุกคน	สำนักงานปลัด
15	ค่าใช้จ่ายอาหารเสริม(นม) ศูนย์พัฒนาเด็กเล็ก และนักเรียนโรงเรียนสังกัด สพฐ. ในตำบลคลองเกตู	เพื่อจ่ายเป็นค่าอาหารเสริม(นม)	ศูนย์พัฒนาเด็กเล็ก อบต.คลองเกตู และนักเรียนโรงเรียนสังกัด สพฐ. ในตำบลคลองเกตู	600,000	600,000	600,000	600,000	600,000	อัตราส่วนเด็กเล็กและนักเรียนที่มีภาวะขาดสารอาหารลดลง	เด็กเล็กและนักเรียนได้รับประทานอาหารเสริม(นม)ครบทุกคน	สำนักงานปลัด
16	เข้าค่ายพุทธธรรมนำชีวิตด้านยาเสพติด	เพื่อให้ผู้เรียนรู้จักนำหลักธรรมทางพุทธศาสนาไปช่วยแก้ไขปัญหาคชีวิตประจำวัน	นักเรียนโรงเรียนในตำบลคลองเกตู	100,000	100,000	100,000	100,000	100,000	ร้อยละความพึงพอใจของผู้ร่วมโครงการ	ผู้เรียนรู้และเข้าใจหลักธรรมทางพระพุทธศาสนาอย่างถูกต้อง	สำนักงานปลัด
รวม	16 โครงการ			2,470,000	2,470,000	2,470,000	2,470,000	2,470,000			

2. ยุทธศาสตร์ที่ 2 การพัฒนาด้านพัฒนาศักยภาพและส่งเสริมด้านการศึกษา ศาสนาและประเพณี (แนวทางที่ 1 พัฒนาศักยภาพด้านการศึกษาและการเรียนรู้ของคนในชุมชน)

2.2 แผนงานการศาสนา วัฒนธรรมและนันทนาการ

ที่	โครงการ	วัตถุประสงค์	เป้าหมาย (ผลผลิตของ โครงการ)	งบประมาณ					ตัวชี้วัด (KPI)	ผลที่คาดว่าจะ ได้รับ	หน่วยงาน รับผิดชอบหลัก
				2566 (บาท)	2567 (บาท)	2568 (บาท)	2569 (บาท)	2570 (บาท)			
1	จัดงานเฉลิมพระเกียรติและ หรืองานรัฐพิธีต่างๆ	เพื่อเป็นการถวาย ความจงรักภักดีต่อ พระมหากษัตริย์และ พระบรมวงศานุวงศ์	จัดงานพระราชพิธีและงาน มงคลเฉลิมพระเกียรติเนื่อง ในวโรกาสเฉลิมพระ ชนมพรรษา	200,000	200,000	200,000	200,000	200,000	บุคลากรและ ประชาชนที่เข้าร่วม โครงการ	แสดงความ จงรักภักดีต่อ องค์ พระมหากษัตริย์และ พระบรมวงศานุวงศ์	สำนักงาน ปลัด
2	อนุรักษ์วัฒนธรรมและ ประเพณีต่างๆ	เพื่อเป็นการสืบสาน และอนุรักษ์ไว้ซึ่ง ประเพณีไทย	จัดกิจกรรมอนุรักษ์ วัฒนธรรมและประเพณีต่างๆ	100,000	100,000	100,000	100,000	100,000	บุคลากรและ ประชาชนที่เข้าร่วม โครงการ	สามารถสืบสานและ อนุรักษ์ไว้ซึ่ง วัฒนธรรมไทย	สำนักงาน ปลัด
3	จัดงานทำบุญตักบาตรวัน สำคัญทางศาสนา	เพื่อเสริมสร้างความ เป็นศิริมงคลแก่ ประชาชน	จัดงานทำบุญตักบาตรในวัน ขึ้นปีใหม่	30,000	30,000	30,000	30,000	30,000	บุคลากรและ ประชาชนที่เข้าร่วม โครงการ	สามารถอนุรักษ์ไว้ซึ่ง ขนบธรรมเนียม ประเพณีไทย	สำนักงาน ปลัด
4	จัดงานประเพณีอุปสมบทหมู่ เพื่อเฉลิมพระเกียรติ	เพื่ออนุรักษ์และ ส่งเสริม ขนบธรรมเนียม ประเพณีไทย	จัดงานอุปสมบทหมู่	20,000	20,000	20,000	20,000	20,000	บุคลากรและ ประชาชนที่เข้าร่วม โครงการ	สามารถอนุรักษ์ไว้ซึ่ง ขนบธรรมเนียม ประเพณีไทย	สำนักงาน ปลัด
5	สนับสนุนเงินงบประมาณ โครงการประเพณีกำฟ้า หมู่ 8	เพื่อสนับสนุนการจัด งานประเพณีกำฟ้า	อุดหนุนงบประมาณในการ จัดงาน	40,000	40,000	40,000	40,000	40,000	บุคลากรและ ประชาชนที่เข้าร่วม โครงการ	สนับสนุนการจัดงาน อันเป็นวัฒนธรรม ประเพณี	สำนักงาน ปลัด

2. ยุทธศาสตร์ที่ 2 การพัฒนาด้านพัฒนาศักยภาพและส่งเสริมด้านการศึกษา ศาสนาและประเพณี (แนวทางที่ 1 พัฒนาศักยภาพด้านการศึกษาและการเรียนรู้ของคนในชุมชน)

2.2 แผนงานการศึกษา วัฒนธรรมและนันทนาการ

ที่	โครงการ	วัตถุประสงค์	เป้าหมาย (ผลผลิตของ โครงการ)	งบประมาณ					ตัวชี้วัด (KPI)	ผลที่คาดว่าจะ ได้รับ	หน่วยงาน รับผิดชอบหลัก
				2566 (บาท)	2567 (บาท)	2568 (บาท)	2569 (บาท)	2570 (บาท)			
6	สนับสนุนงบประมาณในการจัดงานแผ่นดินสมเด็จพระนารายณ์มหาราช	เพื่อสนับสนุนค่าใช้จ่ายในการจัดงาน และอุดหนุนจังหวัด	อุดหนุนงบประมาณสนับสนุนการจัดงานแผ่นดินสมเด็จพระนารายณ์	28,000	28,000	28,000	28,000	28,000	ร้อยละความพึงพอใจของผู้เข้าร่วมโครงการ	เป็นการสนับสนุนการจัดงานเพื่อส่งเสริมการท่องเที่ยวของจังหวัด	สำนักงานปลัด
7	สนับสนุนงบประมาณในการจัดงานแผ่นดินสมเด็จพระนารายณ์ มหาราช	เพื่อสนับสนุนค่าใช้จ่ายในการจัดงาน และอุดหนุนอำเภอ	อุดหนุนงบประมาณสนับสนุนการจัดงานแผ่นดินสมเด็จพระนารายณ์	5,000	5,000	5,000	5,000	5,000	ร้อยละความพึงพอใจของผู้เข้าร่วมโครงการ	เป็นการสนับสนุนการจัดงานเพื่อส่งเสริมการท่องเที่ยวของจังหวัด	สำนักงานปลัด
8	สนับสนุนงบประมาณในการจัดงานทุ่งทานตะวัน	เพื่อสนับสนุนการจัดงานทุ่งทานตะวันของจังหวัดลพบุรี	อุดหนุนงบประมาณในการจัดงานทุ่งทานตะวัน	100,000	100,000	100,000	100,000	100,000	ร้อยละความพึงพอใจของผู้เข้าร่วมโครงการ	เป็นการสนับสนุนการจัดงานเพื่อส่งเสริมการท่องเที่ยวของจังหวัด	สำนักงานปลัด
9	สืบสานประเพณีหล่อเทียนและถวายเทียนเข้าพรรษา	เพื่อให้ประชาชนได้ร่วมงานวันเข้าพรรษามีกิจกรรมหล่อเทียน ทำบุญตักบาตรร่วมกันถวายเทียนพรรษา	เพื่อให้นักเรียน และประชาชน และผู้สูงอายุ ตำบลคลองเกตุ	250,000	250,000	250,000	250,000	250,000	ร้อยละความพึงพอใจของผู้เข้าร่วมโครงการ	เด็ก และเยาวชนประชาชนได้สืบสานและอนุรักษ์ไว้ซึ่งวัฒนธรรมไทย	สำนักงานปลัด

2. ยุทธศาสตร์ที่ 2 การพัฒนาด้านพัฒนาศักยภาพและส่งเสริมด้านการศึกษา ศาสนาและประเพณี (แนวทางที่ 1 พัฒนาศักยภาพด้านการศึกษาและการเรียนรู้ของคนในชุมชน)

2.2 แผนงานการศาสนา วัฒนธรรมและนันทนาการ

ที่	โครงการ	วัตถุประสงค์	เป้าหมาย (ผลผลิตของ โครงการ)	งบประมาณ					ตัวชี้วัด (KPI)	ผลที่คาดว่าจะ ที่ได้รับ	หน่วยงาน รับผิดชอบหลัก
				2566 (บาท)	2567 (บาท)	2568 (บาท)	2569 (บาท)	2570 (บาท)			
10	จัดงานประเพณีลอยกระทง	เพื่อเป็นการสืบสานและอนุรักษ์ไว้ซึ่งประเพณีไทย	จัดงานประเพณีลอยกระทงในวันเพ็ญเดือนสิบสอง	100,000	100,000	100,000	100,000	100,000	บุคลากรและประชาชนที่เข้าร่วมโครงการ	สามารถสืบสานและอนุรักษ์ไว้ซึ่งวัฒนธรรมไทย	สำนักงานปลัด
11	อุดหนุนการจัดงานรัฐพิธีและวันสำคัญทางศาสนา	เพื่ออุดหนุนอำเภอโคกสำโรง และจังหวัดลพบุรีในการจัดงานรัฐพิธีและวันสำคัญทางศาสนาต่างๆ	เพื่อให้การประกอบพิธีและแสดงความจงรักภักดี และจัดกิจกรรมวันสำคัญทางศาสนา	20,000	20,000	20,000	20,000	20,000	บุคลากรและประชาชนผู้เข้าร่วมโครงการ	ประชาชนมีความจงรักภักดีต่อสถาบันพระมหากษัตริย์	สำนักงานปลัด
12	วันสงกรานต์และวันผู้สูงอายุ	อนุรักษ์ไว้ซึ่งประเพณีไทยและสืบสานประเพณีสงกรานต์ให้คงอยู่สืบไป	จัดงานประเพณีสงกรานต์ สรงน้ำพระและขอพรผู้ใหญ่	100,000	100,000	100,000	100,000	100,000	ร้อยละความพึงพอใจของผู้เข้าร่วมโครงการ	เด็กและเยาวชนได้เห็นถึงวัฒนธรรมอันดีงามและนำไปปฏิบัติได้อย่างถูกต้องเหมาะสม	สำนักงานปลัด
รวม	12 โครงการ			993,000	993,000	993,000	993,000	993,000			

2. บัญชีโครงการพัฒนาท้องถิ่น

รายละเอียดโครงการพัฒนา

แผนพัฒนาท้องถิ่น (พ.ศ. 2566 – 2570)

องค์การบริหารส่วนตำบลคลองเกตุ อำเภอโคกสำโรง จังหวัดลพบุรี

ก. ยุทธศาสตร์จังหวัดที่ 3 พัฒนาลพบุรีเมืองสะอาดและสภาพแวดล้อมดี

ข. ยุทธศาสตร์การพัฒนาของ อปท. ในเขตจังหวัดลพบุรี ที่ 4 ท้องถิ่นสะอาด บริหารจัดการทรัพยากรธรรมชาติและสิ่งแวดล้อมที่ยั่งยืน

3. ยุทธศาสตร์ที่ 3 การพัฒนาด้านชุมชนเข้มแข็ง (แนวทางที่ 1 การส่งเสริมให้ชุมชนมีความเข้มแข็ง)

3.1 แผนงานสร้างความเข้มแข็งของชุมชน

ที่	โครงการ	วัตถุประสงค์	เป้าหมาย (ผลผลิตของ โครงการ)	งบประมาณ					ตัวชี้วัด (KPI)	ผลที่คาดว่าจะ ได้รับ	หน่วยงาน รับผิดชอบหลัก
				2566 (บาท)	2567 (บาท)	2568 (บาท)	2569 (บาท)	2570 (บาท)			
1	จัดประชุมประชาคม จัดทำแผนพัฒนา องค์การบริหารส่วน ตำบลคลองเกตุ	เพื่อเป็นการสนับสนุนให้ ประชาชนได้มีส่วนร่วม และมีบทบาทในการ พัฒนาท้องถิ่นร่วมกัน	จัดประชุมประชาคม ระดับหมู่บ้านและตำบล	30,000	30,000	30,000	30,000	30,000	ร้อยละความพึง พอใจของผู้เข้าร่วม โครงการ	ประชาชนมีส่วนร่วม ในการคิดและ ตัดสินใจในจัดทำ โครงการพัฒนา ท้องถิ่น	สำนักงาน ปลัด
2	ส่งเสริมและ สนับสนุนการจัดทำ แผนพัฒนาหมู่บ้าน	เพื่อเป็นการสนับสนุนให้ ประชาชนได้มีส่วนร่วม และมีบทบาทในการ พัฒนาหมู่บ้านร่วมกัน	จัดประชุมประชาคม เพื่อทำแผนพัฒนา หมู่บ้าน	30,000	30,000	30,000	30,000	30,000	ร้อยละความพึง พอใจของผู้เข้าร่วม โครงการ	ประชาชนมีส่วนร่วม ในการคิดและ ตัดสินใจในจัดทำ โครงการพัฒนา หมู่บ้าน	สำนักงาน ปลัด
3	สำรวจและจัดเก็บ ข้อมูลพื้นฐาน	เพื่อเป็นค่าใช้จ่ายในการ ดำเนินการจัดเก็บข้อมูล พื้นฐานทางวิชาการเพื่อ จัดทำแผนพัฒนาท้องถิ่น	สำรวจและจัดเก็บ ฐานข้อมูลทั้ง 10 หมู่บ้าน	50,000	50,000	50,000	50,000	50,000	ข้อมูลมีความ ถูกต้องและครบถ้วน	มีฐานข้อมูลที่ต้อง ใช้ในการจัดทำ แผนพัฒนาท้องถิ่น	สำนักงาน ปลัด

3. ยุทธศาสตร์ที่ 3 การพัฒนาด้านชุมชนเข้มแข็ง (แนวทางที่ 1 การส่งเสริมให้ชุมชนมีความเข้มแข็ง)

3.1 แผนงานสร้างความเข้มแข็งของชุมชน

ที่	โครงการ	วัตถุประสงค์	เป้าหมาย (ผลผลิตของ โครงการ)	งบประมาณ					ตัวชี้วัด (KPI)	ผลที่คาดว่าจะ ได้รับ	หน่วยงาน รับผิดชอบหลัก
				2566 (บาท)	2567 (บาท)	2568 (บาท)	2569 (บาท)	2570 (บาท)			
4	จัดประชุมประชาคม จัดทำแผนพัฒนา องค์การบริหารส่วน ตำบลคลองเกตุ	เพื่อเป็นการสนับสนุนให้ ประชาชนได้มีส่วนร่วม และมีบทบาทในการ พัฒนาท้องถิ่นร่วมกัน	จัดประชุมประชาคม ระดับหมู่บ้านและตำบล	30,000	30,000	30,000	30,000	30,000	ร้อยละความพึง พอใจของผู้เข้าร่วม โครงการ	ประชาชนมีส่วนร่วม ในการคิดและ ตัดสินใจในจัดทำ โครงการพัฒนา ท้องถิ่น	สำนักงาน ปลัด
5	ปกป้องสถาบันสำคัญ ของชาติ	เพื่อปกป้องสถาบัน สำคัญของชาติ	จัดกิจกรรมโครงการ ปกป้องสถาบันสำคัญ ของชาติปีละ 1 ครั้ง	30,000	30,000	30,000	30,000	30,000	ร้อยละความพึง พอใจของผู้เข้าร่วม โครงการ	สถาบันของชาติมี ความมั่นคงและเป็น ที่พึ่งของประชาชน ในชาติตลอดไป	สำนักงาน ปลัด
6	จัดงานวันท้องถิ่นไทย	เพื่อให้ประชาชนได้รับ ทราบถึงความสำคัญของ โครงการวันท้องถิ่นไทย	จัดกิจกรรมโครงการวัน ท้องถิ่นไทย ปีละ 1 ครั้ง	20,000	20,000	20,000	20,000	20,000	ร้อยละความพึง พอใจของผู้เข้าร่วม โครงการ	ประชาชนได้ รับทราบโครงการ วันท้องถิ่นไทย	สำนักงาน ปลัด
7	ประชุมสภา อบต. สัญจร	เพื่อให้เกิดความเข้าใจใน การปฏิบัติงานของ อบต. ประชาชนมีส่วนร่วม มากขึ้น	จัดประชุมสภา อบต. สัญจรอย่างน้อยปีละ 1 ครั้ง	30,000	30,000	30,000	30,000	30,000	ร้อยละความพึง พอใจของผู้เข้าร่วม โครงการ	สามารถสนองตอบ ต่อความต้องการ ของประชาชนได้ อย่างทั่วถึง	สำนักงาน ปลัด
8	อบต.คลองเกตุ เคลื่อนที่พบประชาชน	เพื่อรับฟังปัญหาของ ประชาชน เจริญ ระหว่าง อบต.คลองเกตุ ร่วมกับ อ.โคกสำโรง	นายก อบต. และ หน่วยงานในอำเภอได้ พูดคุยและรับฟังปัญหา ของประชาชน	50,000	50,000	50,000	50,000	50,000	ร้อยละความพึง พอใจของผู้เข้าร่วม โครงการ	สามารถสนองตอบ ต่อความต้องการ ของประชาชนได้ อย่างทั่วถึง	สำนักงาน ปลัด

3. ยุทธศาสตร์ที่ 3 การพัฒนาด้านชุมชนเข้มแข็ง (แนวทางที่ 1 การส่งเสริมให้ชุมชนมีความเข้มแข็ง)

3.1 แผนงานสร้างความเข้มแข็งของชุมชน

ที่	โครงการ	วัตถุประสงค์	เป้าหมาย (ผลผลิตของ โครงการ)	งบประมาณ					ตัวชี้วัด (KPI)	ผลที่คาดว่าจะ ได้รับ	หน่วยงาน รับผิดชอบหลัก
				2566 (บาท)	2567 (บาท)	2568 (บาท)	2569 (บาท)	2570 (บาท)			
9	สร้างความปรองดอง สมานที่ฉันตำบล คลองเกตุ	เพื่อประชาชนมีความรัก ใคร่สามัคคีปรองดอง สมานที่ฉันในตำบลคลอง เกตุ	จัดกิจกรรมความ ปรองดองสมานที่ฉัน ตำบลคลองเกตุ ปีละ 1 ครั้ง	50,000	50,000	50,000	50,000	50,000	ร้อยละความพึง พอใจของผู้เข้าร่วม โครงการ	มีความเข้าใจและ สามารถสนองตอบ ต่อความต้องการ ของประชาชนได้ อย่างทั่วถึง	สำนักงาน ปลัด
10	ป้องกันและแก้ไขปัญ หายาเสพติด	เพื่อป้องกันและแก้ไข ปัญหาเสพติดภายใน ตำบล	จัดทำกิจกรรมเพื่อสร้าง จิตสำนึกในการป้องกัน และร่วมกันแก้ไขปัญห ยาเสพติดในตำบล	50,000	50,000	50,000	50,000	50,000	ร้อยละความพึง พอใจของผู้เข้าร่วม โครงการ	ปัญหาเสพติดใน ตำบลคลองเกตุลด น้อยลง	สำนักงาน ปลัด
11	ด้านการพัฒนา ครอบครัว ตำบล คลองเกตุ	เพื่อสร้างความเข้มแข็ง ให้กับสถาบันครอบครัว	ดำเนินการผ่านกิจกรรม การพัฒนาด้านครอบครัว	50,000	50,000	50,000	50,000	50,000	ร้อยละความพึง พอใจของผู้เข้าร่วม โครงการ	ปัญหาครอบครัว ลดลง มีความรัก ความอบอุ่นใน ครอบครัว	สำนักงาน ปลัด
12	ส่งเสริมสนับสนุน ศูนย์สงเคราะห์ ราษฎรประจำหมู่บ้าน (ศูนย์สงเคราะห์ ราษฎร)	เพื่อสนับสนุนศูนย์ สงเคราะห์ราษฎรประจำ หมู่บ้าน	ประชาชนในตำบล หมู่ที่ 1- 10	100,000	100,000	100,000	100,000	100,000	ร้อยละความพึง พอใจของผู้เข้าร่วม โครงการ	เพื่อสนับสนุนศูนย์ สงเคราะห์ราษฎร ประจำหมู่บ้าน คุณภาพ	สำนักงาน ปลัด

3. ยุทธศาสตร์ที่ 3 การพัฒนาด้านชุมชนเข้มแข็ง (แนวทางที่ 1 การส่งเสริมให้ชุมชนมีความเข้มแข็ง)

3.1 แผนงานสร้างความเข้มแข็งของชุมชน

ที่	โครงการ	วัตถุประสงค์	เป้าหมาย (ผลผลิตของ โครงการ)	งบประมาณ					ตัวชี้วัด (KPI)	ผลที่คาดว่าจะ ที่ได้รับ	หน่วยงาน รับผิดชอบหลัก
				2566 (บาท)	2567 (บาท)	2568 (บาท)	2569 (บาท)	2570 (บาท)			
13	อบรมการพัฒนา คุณภาพชีวิตตามหลัก เศรษฐกิจพอเพียง	เพื่อฝึกอบรมให้ ประชาชนเข้าใจการ ดำเนินชีวิตตามหลัก ปรัชญาเศรษฐกิจพอเพียง	จัดฝึกอบรม เศรษฐกิจ พอเพียง แก่ประชาชน ในตำบลคลองเกตุ	50,000	50,000	50,000	50,000	50,000	ร้อยละความพึง พอใจของผู้เข้าร่วม โครงการ	มีความรู้ความเข้าใจ และนำหลักปรัชญา เศรษฐกิจพอเพียง ไปปรับใช้ในการ ดำเนินชีวิต	สำนักงาน ปลัด
รวม	13 โครงการ			570,000	570,000	570,000	570,000	570,000			

2. บัญชีโครงการพัฒนาท้องถิ่น

รายละเอียดโครงการพัฒนา

แผนพัฒนาท้องถิ่น (พ.ศ. 2566 – 2570)

องค์การบริหารส่วนตำบลคลองเกตุ อำเภอโคกสำโรง จังหวัดลพบุรี

ก. ยุทธศาสตร์จังหวัดที่ 2 การบริหารจัดการด้านการท่องเที่ยวเชิงสร้างสรรค์

ข. ยุทธศาสตร์การพัฒนาของ อปท. ในเขตจังหวัดลพบุรี ที่ 2 การบริหารจัดการท่องเที่ยวอย่างยั่งยืน

4. ยุทธศาสตร์ที่ 4 การพัฒนาด้านการพัฒนาเศรษฐกิจ (แนวทางที่ 1 การพัฒนาและส่งเสริมอาชีพให้แก่ประชาชน)

4.1 แผนงานสร้างความเข้มแข็งของชุมชน

ที่	โครงการ	วัตถุประสงค์	เป้าหมาย (ผลผลิตของ โครงการ)	งบประมาณ					ตัวชี้วัด (KPI)	ผลที่คาดว่าจะ ที่ได้รับ	หน่วยงาน รับผิดชอบหลัก
				2566 (บาท)	2567 (บาท)	2568 (บาท)	2569 (บาท)	2570 (บาท)			
1	ฝึกอบรมอาชีพ ให้แก่ประชาชนทั่วไป	เพื่อให้ประชาชนได้มีอาชีพเป็นการเพิ่มรายได้	ประชาชนมีความสนใจฝึกอบรมอาชีพ	50,000	50,000	50,000	50,000	50,000	ร้อยละความพึงพอใจของผู้เข้าร่วมโครงการ	ประชาชนมีรายได้เพิ่มขึ้นมีชีวิตความเป็นอยู่ที่ดีขึ้น	สำนักงานปลัด
2	ส่งเสริมและสนับสนุนการดำเนินงานศูนย์บริการและถ่ายทอดเทคโนโลยีการเกษตรประจำตำบล	เพื่อให้จ่ายเป็นค่าตอบแทนคณะกรรมการศูนย์ฯ	จ่ายค่าตอบแทนให้กับคณะกรรมการศูนย์ฯ ที่ปฏิบัติงาน	50,000	50,000	50,000	50,000	50,000	ร้อยละความพึงพอใจของผู้เข้าร่วมโครงการ	ผู้ปฏิบัติงานมีขวัญและกำลังใจในการปฏิบัติงาน	สำนักงานปลัด
3	ส่งเสริมและสนับสนุนการผลิตเมล็ดพันธุ์ข้าว(ข้าวขาวดอกมะลิ 105)	เพื่อให้ประชาชนมีเมล็ดพันธุ์ที่ดีเพื่อการเพาะปลูก	สนับสนุนเมล็ดพันธุ์ข้าวที่มีคุณภาพให้กับกลุ่มเกษตรกร	300,000	300,000	300,000	300,000	300,000	ร้อยละความพึงพอใจของผู้เข้าร่วมโครงการ	ได้ผลผลิตที่มีคุณภาพ	สำนักงานปลัด

4. ยุทธศาสตร์ที่ 4 การพัฒนาด้านการพัฒนาเศรษฐกิจ (แนวทางที่ 1 การพัฒนาและส่งเสริมอาชีพให้แก่ประชาชน)

4.1 แผนงานสร้างความเข้มแข็งของชุมชน

ที่	โครงการ	วัตถุประสงค์	เป้าหมาย (ผลผลิตของ โครงการ)	งบประมาณ					ตัวชี้วัด (KPI)	ผลที่คาดว่าจะ ที่ได้รับ	หน่วยงาน รับผิดชอบหลัก
				2566 (บาท)	2567 (บาท)	2568 (บาท)	2569 (บาท)	2570 (บาท)			
4	ส่งเสริมและสนับสนุนการผลิตเมล็ดพันธุ์ทานตะวัน	เพื่อให้ประชาชนมีเมล็ดพันธุ์ที่ดีเพื่อการเพาะปลูก	สนับสนุนเมล็ดพันธุ์ข้าวที่มีคุณภาพให้กับกลุ่มเกษตรกร	200,000	200,000	200,000	200,000	200,000	ร้อยละความพึงพอใจของผู้เข้าร่วมโครงการ	ได้ผลผลิตที่มีคุณภาพ	สำนักงานปลัด
5	ส่งเสริมและพัฒนาอาสาสมัครเกษตร หมู่ 1-10	เพื่อให้อาสาสมัครเกษตรกร มีความรู้ และนำมาเผยแพร่ให้กับชุมชน	จัดอบรมอาสาสมัครเกษตรกรรวมถึงศึกษาดูงาน	30,000	30,000	30,000	30,000	30,000	ร้อยละความพึงพอใจของผู้เข้าร่วมโครงการ	เกิดความรู้แก่เกษตรกรด้านเทคโนโลยีเกษตร	สำนักงานปลัด
6	อบรมให้ความรู้การเพิ่มรายได้ลดรายจ่าย	เพื่อให้ครัวเรือนในตำบลคลองเกตุ รู้จักการสร้างรายได้ลดรายจ่าย	อบรมให้ความรู้แก่ประชาชนในตำบลคลองเกตุ	80,000	80,000	80,000	80,000	80,000	ร้อยละความพึงพอใจของผู้เข้าร่วมโครงการ	เพื่อให้ครัวเรือนสามารถพึ่งพาตนเองได้	สำนักงานปลัด
7	ส่งเสริมการผลิตปุ๋ยชีวภาพ	เพื่อผลิตปุ๋ยชีวภาพสำหรับใช้ในชุมชน	จัดหาอุปกรณ์เครื่องมือสำหรับการผลิตปุ๋ยอินทรีย์	100,000	100,000	100,000	100,000	100,000	ร้อยละความพึงพอใจของผู้เข้าร่วมโครงการ	เกิดผลผลิตทางการเกษตรที่ปลอดภัย	สำนักงานปลัด
รวม	7 โครงการ			810,000	810,000	810,000	810,000	810,000			

รายละเอียดโครงการพัฒนา
แผนพัฒนาท้องถิ่น (พ.ศ. 2566 – 2570)

องค์การบริหารส่วนตำบลคลองเกตุ อำเภอโคกสำโรง จังหวัดลพบุรี

- ก. ยุทธศาสตร์จังหวัดที่ 4 พัฒนาสังคมคุณภาพ เสริมสร้างความมั่นคง ลพบุรีสงบสุข
ข. ยุทธศาสตร์การพัฒนาของ อปท. ในเขตจังหวัดลพบุรี ที่ 5 การบริหารจัดการองค์การปกครองส่วนท้องถิ่นให้มีประสิทธิภาพ

5. ยุทธศาสตร์ที่ 5 การพัฒนาด้านการพัฒนาระบบการบริหารจัดการ (แนวทางที่ 1 การพัฒนาบุคลากรของหน่วยงาน)

5.1 แผนงานบริหารทั่วไป

ที่	โครงการ	วัตถุประสงค์	เป้าหมาย (ผลผลิตของ โครงการ)	งบประมาณ					ตัวชี้วัด (KPI)	ผลที่คาดว่าจะ ได้รับ	หน่วยงาน รับผิดชอบ หลัก
				2566 (บาท)	2567 (บาท)	2568 (บาท)	2569 (บาท)	2570 (บาท)			
1	ส่งเสริมคุณธรรม จริยธรรม ผู้บริหาร สมาชิกสภาฯ พนักงาน ส่วนตำบล ลูกจ้างประจำ และ พนักงานจ้าง	จัดฝึกอบรมเพื่อ เสริมสร้างให้บุคลากร เป็นคนดีมีศีลธรรม ทำงานอย่างซื่อสัตย์ สุจริต ผ่านการเรียนรู้ที่ หลากหลาย	จัดฝึกอบรมแก่ ผู้บริหาร สมาชิกสภาฯ พนักงานส่วนตำบล ลูกจ้างประจำ และ พนักงานจ้าง	100,000	100,000	100,000	100,000	100,000	ร้อยละความ พึงพอใจของ ผู้เข้าร่วม โครงการ	บุคลากรได้รับ ความรู้ มีจิตสำนึก ในการทำงานที่ดี มีคุณธรรม และ ความโปร่งใสใน การทำงาน	สำนักงาน ปลัด
2	ศึกษาดูงาน อบรม สัมมนาการพัฒนา ประสิทธิภาพผู้บริหาร สมาชิกสภาฯ และ พนักงานส่วนตำบล ลูกจ้างประจำ พนักงาน จ้าง ทั้งภายในประเทศ และต่างประเทศ	เพื่อให้บุคลากรได้รับ ประสบการณ์จากการ ทัศนศึกษาดูงานมาใช้ใน การบริหารงานในท้องถิ่น	ส่งผู้บริหาร สมาชิก สภาฯ พนักงานส่วน ตำบล ลูกจ้างประจำ และพนักงานจ้างเข้า รับการฝึกอบรม สัมมนาทาง ด้าน วิชาการที่หน่วยงาน ต่างๆจัดขึ้น	600,000	600,000	600,000	600,000	600,000	ร้อยละความ พึงพอใจของ ผู้เข้าร่วม โครงการ	บุคลากรมีความรู้ และประสบการณ์ ในการปฏิบัติงาน สามารถพัฒนา ท้องถิ่นได้อย่าง ยั่งยืน	สำนักงาน ปลัด
รวม	2 โครงการ			700,000	700,000	700,000	700,000	700,000			

5. ยุทธศาสตร์ที่ 5 การพัฒนาด้านการพัฒนาระบบการบริหารจัดการ (แนวทางที่ 2 พัฒนาระบบการให้บริการ การประชาสัมพันธ์และการเผยแพร่ ข้อมูลข่าวสารของทางราชการ)

5.1 แผนงานบริหารทั่วไป

ที่	โครงการ	วัตถุประสงค์	เป้าหมาย (ผลผลิตของ โครงการ)	งบประมาณ					ตัวชี้วัด (KPI)	ผลที่คาดว่าจะ ที่ได้รับ	หน่วยงาน รับผิดชอบหลัก
				2566 (บาท)	2567 (บาท)	2568 (บาท)	2569 (บาท)	2570 (บาท)			
1	จัดทำศูนย์ข้อมูลข่าวสารตามพระราชบัญญัติข้อมูลข่าวสารของทางราชการ	เพื่อให้มีศูนย์ข้อมูลข่าวสารไว้สำหรับบริการประชาชนในการตรวจสอบเรื่องต่าง ๆ ตาม พ.ร.บ. ข้อมูลข่าวสารฯ	สนับสนุนงบประมาณในการจัดทำศูนย์ข้อมูลข่าวสารตาม พ.ร.บ. ข้อมูลข่าวสารของทางราชการ	20,000	20,000	20,000	20,000	20,000	ผลการปฏิบัติงานของศูนย์ข้อมูลข่าวสารฯ	เพิ่มประสิทธิภาพการรับรู้ข้อมูลข่าวสารจากทางประชาสัมพันธ์ ประชาชนสามารถรับรู้ข่าวสารอย่างทั่วถึง	สำนักงานปลัด
2	จัดทำป้ายประชาสัมพันธ์ภายในตำบล	เพื่อให้มีป้ายสำหรับติดประกาศ สำหรับเผยแพร่ให้ประชาชนได้รับทราบอย่างทั่วถึง	จัดทำป้ายประชาสัมพันธ์ติดตั้งภายในหมู่บ้าน ๆ ละ 1 ป้าย	15,000	15,000	15,000	15,000	15,000	คุณภาพป้ายประชาสัมพันธ์	ประชาชนได้รับทราบข้อมูลข่าวสารจากทางราชการอย่างทั่วถึง	สำนักงานปลัด
3	จัดทำป้ายบอกทางบอกสถานที่ส่วนราชการ	เพื่อให้มีป้ายสำหรับบอกทางสถานที่ส่วนราชการ	จัดทำป้าย เพื่อติดตามจุดต่าง ๆ	50,000	50,000	50,000	50,000	50,000	คุณภาพป้ายประชาสัมพันธ์	ประชาชน หน่วยงานราชการอื่นที่มาติดต่อราชการทราบที่ตั้งของหน่วยงาน	สำนักงานปลัด
รวม	3 โครงการ			85,000	85,000	85,000	85,000	85,000			

5. ยุทธศาสตร์ที่ 5 การพัฒนาด้านการพัฒนาระบบการบริหารจัดการ (แนวทางที่ 3 การพัฒนาอุปกรณ์เครื่องมือ เครื่องใช้และพัฒนาสถานที่ปฏิบัติงาน)

5.1 แผนงานบริหารทั่วไป

ที่	โครงการ	วัตถุประสงค์	เป้าหมาย (ผลผลิตของ โครงการ)	งบประมาณ					ตัวชี้วัด (KPI)	ผลที่คาดว่าจะ ได้รับ	หน่วยงาน รับผิดชอบหลัก
				2566 (บาท)	2567 (บาท)	2568 (บาท)	2569 (บาท)	2570 (บาท)			
1	จัดซื้อครุภัณฑ์สำนักงาน เพื่อให้มีประสิทธิภาพ และเพียงพอต่อการ ใช้งาน	เพื่อให้มีครุภัณฑ์ สำนักงาน เพียงพอ สำหรับการปฏิบัติงาน	จัดซื้อครุภัณฑ์ต่าง ๆ ตลอดจนเครื่องมือ เครื่องใช้ในการ ปฏิบัติงาน	150,000	150,000	150,000	150,000	150,000	คุณภาพและ ความคุ้มค่า ของครุภัณฑ์ฯ	สำนักงานมี ครุภัณฑ์ใช้อย่าง เพียงพอ	สำนักงานปลัด กองคลัง กองช่าง กองสวัสดิการฯ
2	จัดซื้อครุภัณฑ์ก่อสร้าง	เพื่อให้มีครุภัณฑ์ก่อสร้าง ใช้ในการปฏิบัติงานใน ส่วนโยธา	จัดซื้อครุภัณฑ์ ก่อสร้างต่างๆที่จำเป็น ในการปฏิบัติงาน	120,000	120,000	120,000	120,000	120,000	คุณภาพและ ความคุ้มค่า ของครุภัณฑ์ฯ	มีครุภัณฑ์ก่อสร้าง ใช้ในการปฏิบัติ งานในส่วนโยธา อย่างเพียงพอ	กองช่าง
3	จัดซื้อครุภัณฑ์สำรวจ	เพื่อให้มีครุภัณฑ์สำรวจ เพียงพอต่อการปฏิบัติงาน	จัดซื้อครุภัณฑ์สำรวจ งานก่อสร้างและ วางแผน	25,000	25,000	25,000	25,000	25,000	คุณภาพและ ความคุ้มค่า ของครุภัณฑ์ฯ	มีครุภัณฑ์สำรวจ เพียงพอต่อการ ปฏิบัติงาน	กองช่าง
4	ซ่อมแซมเครื่องมือ เครื่องใช้ภายในสำนักงาน	เพื่อความปลอดภัยและ สะดวกในการปฏิบัติงาน	ซ่อมแซมเครื่องมือ เครื่องใช้ภายใน สำนักงาน	100,000	100,000	100,000	100,000	100,000	คุณภาพและ ความคุ้มค่าของ เครื่องมือเครื่องใช้	เพิ่มประสิทธิภาพ ในการปฏิบัติงาน	สำนักงาน ปลัด
5	จัดซื้อครุภัณฑ์ คอมพิวเตอร์	เพื่อให้มีคอมพิวเตอร์ใช้ ปฏิบัติงาน	จัดซื้อคอมพิวเตอร์ ประจำสำนักงาน	80,000	80,000	80,000	80,000	80,000	คุณภาพของ อุปกรณ์ คอมพิวเตอร์	มีการปฏิบัติงานที่ มีประสิทธิภาพ และสามารถ บริการได้รวดเร็ว	ทุกส่วน ราชการ

5. ยุทธศาสตร์ที่ 5 การพัฒนาด้านการพัฒนาระบบการบริหารจัดการ (แนวทางที่ 3 การพัฒนาอุปกรณ์เครื่องมือ เครื่องใช้และพัฒนาสถานที่ปฏิบัติงาน)

5.1 แผนงานบริหารทั่วไป

ที่	โครงการ	วัตถุประสงค์	เป้าหมาย (ผลผลิตของ โครงการ)	งบประมาณ					ตัวชี้วัด (KPI)	ผลที่คาดว่าจะ ได้รับ	หน่วยงาน รับผิดชอบหลัก
				2566 (บาท)	2567 (บาท)	2568 (บาท)	2569 (บาท)	2570 (บาท)			
6	จัดซื้ออุปกรณ์ในการจัด สถานที่งานรัฐพิธี ราช พิธีและงานประเพณี	เพื่อให้มีอุปกรณ์ใช้ใน การรัฐพิธี ราชพิธีและ งานประเพณีอย่าง เพียงพอและเหมาะสม	จัดซื้ออุปกรณ์ในการ จัดสถานที่งานรัฐพิธี ราชพิธีและงาน ประเพณี	100,000	100,000	100,000	100,000	100,000	คุณภาพและ ความคุ้มค่าของ อุปกรณ์ที่ใช้ใน โครงการ	มีอุปกรณ์ใช้ในการ รัฐพิธี ราชพิธีและ งานประเพณีอย่าง เพียงพอและ เหมาะสม	สำนักงาน ปลัด
7	ซ่อมแซมอาคาร สำนักงานองค์การ บริหารส่วนตำบลคลอง เกตุ	เพื่อให้พนักงานมีสถานที่ ในการปฏิบัติงานที่ สะดวก ปลอดภัย และ สามารถอำนวยความสะดวก สะดวกให้กับประชาชน ได้อย่างดี	ซ่อมแซมอาคาร สำนักงานบริเวณที่มี ความชำรุดเสียหายให้ มีสภาพที่แข็งแรง มั่นคงขึ้น ปลอดภัย	200,000	200,000	200,000	200,000	200,000	ประชาชนที่มา ติดต่อมีความ พึงพอใจไม่ น้อยกว่า ร้อย ละ 80	มีสถานที่บริการ ประชาชนที่มั่นคง แข็งแรง ปลอดภัย ขึ้น	กองช่าง
8	ซ่อมแซมศูนย์พัฒนาเด็ก เล็กองค์การบริหารส่วน ตำบลคลองเกตุ	เพื่อให้ครูและนักเรียนมี สถานที่เรียนที่มั่นคง ปลอดภัย	ซ่อมแซมอาคารศูนย์ พัฒนาเด็กเล็กบริเวณ ที่มีความชำรุดเสียหาย ให้มีสภาพที่แข็งแรง มั่นคงขึ้น ปลอดภัย	200,000	200,000	200,000	200,000	200,000	ผู้ปกครองเด็ก มีความพึง พอใจไม่น้อย กว่าร้อยละ 80	มีสถานที่สำหรับ เรียนรู้ที่กว้างขวาง และสะดวกยิ่งขึ้น	กองช่าง
รวม	8 โครงการ			975,000	975,000	975,000	975,000	975,000			

5. ยุทธศาสตร์ที่ 5 การพัฒนาด้านการพัฒนาระบบการบริหารจัดการ (แนวทางที่ 4 การพัฒนาบริหารจัดการ การเงิน การคลัง งบประมาณ)

5.1 แผนงานบริหารทั่วไป

ที่	โครงการ	วัตถุประสงค์	เป้าหมาย (ผลผลิตของ โครงการ)	งบประมาณ					ตัวชี้วัด (KPI)	ผลที่คาดว่าจะ ได้รับ	หน่วยงาน รับผิดชอบหลัก
				2566 (บาท)	2567 (บาท)	2568 (บาท)	2569 (บาท)	2570 (บาท)			
1	พัฒนารายได้และการจัดเก็บภาษี	เพื่อให้การจัดเก็บรายได้มีประสิทธิภาพมากยิ่งขึ้น	พัฒนารายได้ให้เพิ่มขึ้นโดยการปรับปรุงประสิทธิภาพในการจัดเก็บภาษีและค่าธรรมเนียมต่าง ๆ	10,000	10,000	10,000	10,000	10,000	ร้อยละความพึงพอใจของผู้เข้าร่วมโครงการ	รายได้จากการจัดเก็บภาษีและค่าธรรมเนียมต่าง ๆ เพิ่มขึ้น	กองคลัง
2	จัดทำและพัฒนาแผนที่ภาษีและทะเบียนทรัพย์สิน	เพื่อเพิ่มประสิทธิภาพในการจัดเก็บภาษีรายได้เพิ่มขึ้น	จัดทำแผนที่ภาษีและทะเบียนทรัพย์สินให้เป็นปัจจุบัน	100,000	100,000	100,000	100,000	100,000	คุณภาพและปริมาณข้อมูลประกอบการจัดทำแผนที่ภาษีและทะเบียนทรัพย์สิน	ประสิทธิภาพในการจัดเก็บภาษีรายได้เพิ่มขึ้น	กองคลัง
3	สนับสนุนศูนย์รวมข่าวสารข้อมูลการจัดซื้อจัดจ้าง อบต.	เพื่อส่งเสริมการดำเนินงานของศูนย์รวมข่าวสารฯ	สนับสนุนงบประมาณให้กับศูนย์รวมข้อมูลข่าวสาร	20,000	20,000	20,000	20,000	20,000	ร้อยละความพึงพอใจของประชาชน	ศูนย์รวมข่าวฯ มีประสิทธิภาพในการปฏิบัติงานมากขึ้น	กองคลัง
รวม	3 โครงการ			130,000	130,000	130,000	130,000	130,000			

รายละเอียดโครงการพัฒนา
แผนพัฒนาท้องถิ่น (พ.ศ. 2566 – 2570)
สำหรับ โครงการที่นำมาจากแผนพัฒนาหมู่บ้าน
องค์การบริหารส่วนตำบลคลองเกตุ อำเภอโคกสำโรง จังหวัดลพบุรี

ก. ยุทธศาสตร์จังหวัดที่ 1 สร้างมูลค่าเพิ่มด้านอาหารปลอดภัย

ข. ยุทธศาสตร์การพัฒนาของ อปท. ในเขตจังหวัดลพบุรี ที่ 1 พัฒนาศักยภาพทางเศรษฐกิจเชิงสร้างสรรค์ เข้มแข็ง และยั่งยืน

1. ยุทธศาสตร์ที่ 1 การพัฒนาด้านตำบลน่าอยู่ (แนวทางที่ 1 ก่อสร้างปรับปรุงบำรุงรักษาโครงสร้างพื้นฐาน)

1.1 แผนงานอุตสาหกรรมและการโยธา

ที่	โครงการ	วัตถุประสงค์	เป้าหมาย (ผลผลิตของ โครงการ)	งบประมาณ					ตัวชี้วัด (KPI)	ผลที่คาดว่าจะ ได้รับ	หน่วยงาน รับผิดชอบหลัก
				2566 (บาท)	2567 (บาท)	2568 (บาท)	2569 (บาท)	2570 (บาท)			
1	ก่อสร้างถนน คสล. จากบ้าน น.ส.นงลักษณ์ ถึง บ้านนายวิม หมู่ 1	เพื่อให้ประชาชนมีถนน สัญจรที่สะดวกยิ่งขึ้น	ถนนกว้าง 4 เมตร ยาว 200 เมตร หนา 0.15 เมตร				400,000		ร้อยละความพึง พอใจของ ประชาชน	ประชาชนมีถนน สัญจรที่สะดวกยิ่งขึ้น	กองช่าง
2	ก่อสร้างลานกีฬาเพื่อสุขภาพ หมู่ 1	เพื่อก่อสร้างลานกีฬาหมู่บ้าน	ก่อสร้างลานกีฬา จำนวน 1 แห่ง		200,000				ร้อยละความพึง พอใจของ ประชาชน	ประชาชนมีสถานที่ ออกกำลังกาย	กองช่าง
3	เจาะบ่อบาดาลหมู่บ้าน หมู่ 1	เพื่อให้ประชาชนมีน้ำใช้ อุปโภคบริโภคอย่างเพียงพอ	ขุดเจาะน้ำบาดาล โดย ใช้ท่อ PCV ขนาดเส้น ผ่านศูนย์กลาง 6 นิ้ว			300,000			ร้อยละความพึง พอใจของ ประชาชน	ประชาชนมีน้ำเพื่อ การอุปโภคบริโภค	กองช่าง

1. ยุทธศาสตร์ที่ 1 การพัฒนาด้านตำบลน่าอยู่ (แนวทางที่ 1 ก่อสร้างปรับปรุงบำรุงรักษาโครงสร้างพื้นฐาน)

1.1 แผนงานอุตสาหกรรมและการโยธา

ที่	โครงการ	วัตถุประสงค์	เป้าหมาย (ผลผลิตของ โครงการ)	งบประมาณ					ตัวชี้วัด (KPI)	ผลที่คาดว่าจะ ได้รับ	หน่วยงาน รับผิดชอบหลัก
				2566 (บาท)	2567 (บาท)	2568 (บาท)	2569 (บาท)	2570 (บาท)			
4	ปรับปรุงระบบประปาหมู่บ้าน หมู่ 1	เพื่อปรับปรุงระบบประปาหมู่บ้านให้สามารถใช้งานได้ดี	ปรับปรุงให้ระบบประปามีการใช้งานที่ดี	200,000					ร้อยละความพึงพอใจของประชาชน	ประชาชนมีน้ำเพื่อการอุปโภคบริโภค	กองช่าง
5	วางท่อระบายน้ำ คสล. จากบ้านนายสมบัติเสื่อเผือก ถึงคลองลำห้วยยาง หมู่ 1	เพื่อป้องกันปัญหาน้ำท่วมขังในชุมชน	วางท่อระบายน้ำ คสล. มอก.ชั้น 3 ศก. 0.30 เมตร ยาว 300 เมตร พร้อมบ่อพัก	540,000					ร้อยละความพึงพอใจของประชาชน	น้ำไม่ท่วมขัง	กองช่าง
6	ปรับปรุงถนน คสล. จากบ้านนางไหม ถึงบ้านนายสมบัติ หมู่ 2	เพื่อให้ประชาชนมีถนนสัญจรที่สะดวกยิ่งขึ้น	ถนนกว้าง 4 เมตร ยาว 200 เมตร หนาโดยเฉลี่ย 0.10 เมตร			200,000			ร้อยละความพึงพอใจของประชาชน	ประชาชนมีถนนสัญจรที่สะดวกยิ่งขึ้น	กองช่าง
7	วางท่อระบายน้ำ คสล. จากบ้านนายสำรวย ถึง บ้าน น.ส.บุญมา หมู่ 2	เพื่อป้องกันปัญหาน้ำท่วมขังในชุมชน	ถนนกว้าง 4 เมตร ยาว 200 เมตร หนาเฉลี่ย 0.10 เมตร	150,000					ร้อยละความพึงพอใจของประชาชน	น้ำไม่ท่วมขัง	กองช่าง

1. ยุทธศาสตร์ที่ 1 การพัฒนาตำบลตำบลน่าอยู่ (แนวทางที่ 1 ก่อสร้างปรับปรุงบำรุงรักษาโครงสร้างพื้นฐาน)

1.1 แผนงานอุตสาหกรรมและการโยธา

ที่	โครงการ	วัตถุประสงค์	เป้าหมาย (ผลผลิตของ โครงการ)	งบประมาณ					ตัวชี้วัด (KPI)	ผลที่คาดว่าจะ ได้รับ	หน่วยงาน รับผิดชอบหลัก
				2566 (บาท)	2567 (บาท)	2568 (บาท)	2569 (บาท)	2570 (บาท)			
8	ซ่อมแซมบ้านเอื้ออาทร หมู่ 2	เพื่อซ่อมแซมบ้านเอื้ออาทร (บ้านผู้ยากไร้)	ซ่อมแซมบ้านเอื้ออาทร ที่ชำรุดเสียหาย		200,000				ร้อยละความพึง พอใจของ ประชาชน	ผู้ยากไร้มีบ้านมั่นคง แข็งแรง ปลอดภัย	กองช่าง
9	ก่อสร้างลานกีฬาเพื่อสุขภาพ ชุมชน หมู่ 3	เพื่อก่อสร้างลานกีฬาหมู่บ้าน	ก่อสร้างลานกีฬา จำนวน 1 แห่ง		200,000				ร้อยละความพึง พอใจของ ประชาชน	ประชาชนมีสถานที่ ออกกำลังกาย	กองช่าง
10	ซ่อมแซมถนน คสล. รอบหมู่บ้าน หมู่ 3	เพื่อซ่อมแซมถนน คสล. ที่ ชำรุดเสียหาย	ซ่อมแซมถนน คสล. รอบหมู่บ้าน หมู่ 2	300,000					ร้อยละความพึง พอใจของ ประชาชน	ประชาชนมีถนน สัญจรที่สะดวกยิ่งขึ้น	กองช่าง
11	ก่อสร้างถนน คสล. รอบฟาร์มไก่ หมู่ 3	เพื่อก่อสร้างถนน คสล. รอบฟาร์มไก่	กว้าง 4 เมตร ยาว 2,135 เมตร หนา 0.15 เมตร				4,500,000		ร้อยละความพึง พอใจของ ประชาชน	ประชาชนมีถนน สัญจรที่สะดวกยิ่งขึ้น	กองช่าง
12	ซ่อมแซมบ้านเอื้ออาทร หมู่ 3	เพื่อซ่อมแซมบ้านเอื้ออาทร (บ้านผู้ยากไร้)	ซ่อมแซมบ้านเอื้ออาทร ที่ชำรุดเสียหาย	200,000					ร้อยละความพึง พอใจของ ประชาชน	ผู้ยากไร้มีบ้านมั่นคง แข็งแรง ปลอดภัย	กองช่าง

1. ยุทธศาสตร์ที่ 1 การพัฒนาตำบลตำบลนาอยู่ (แนวทางที่ 1 ก่อสร้างปรับปรุงบำรุงรักษาโครงสร้างพื้นฐาน)

1.1 แผนงานอุตสาหกรรมและการโยธา

ที่	โครงการ	วัตถุประสงค์	เป้าหมาย (ผลผลิตของ โครงการ)	งบประมาณ					ตัวชี้วัด (KPI)	ผลที่คาดว่าจะ ได้รับ	หน่วยงาน รับผิดชอบหลัก
				2566 (บาท)	2567 (บาท)	2568 (บาท)	2569 (บาท)	2570 (บาท)			
13	ซ่อมแซมถนนลาดยาง จากหน้าโรงเรียนหนองบัว ถึง วัดสระกุ่ม หมู่ 4	เพื่อซ่อมแซมถนน ลาดยาง. ที่ชำรุดเสียหาย	ถนนกว้าง 6 เมตร ยาว 800 เมตร โดย ซ่อมแซมในส่วนที่ชำรุด					500,000	ร้อยละความพึง พอใจของ ประชาชน	ประชาชนมีถนน สัญจรที่สะดวกยิ่งขึ้น	กองช่าง
14	ก่อสร้างถนน คสล. จากบ้านนางพลอย ถึงบ้าน นายโอพาด สาทแก้ว หมู่ 4	เพื่อให้ประชาชนมีถนน สัญจรที่สะดวกยิ่งขึ้น	ถนนกว้าง 4 เมตร ยาว 200 เมตร หนา 0.15 เมตร				400,000		ร้อยละความพึง พอใจของ ประชาชน	ประชาชนมีถนน สัญจรที่สะดวกยิ่งขึ้น	กองช่าง
15	ก่อสร้างลานกีฬาเพื่อสุขภาพ ชุมชน หมู่ 4	เพื่อก่อสร้างลานกีฬาหมู่บ้าน	ก่อสร้างลานกีฬา จำนวน 1 แห่ง		200,000				ร้อยละความพึง พอใจของ ประชาชน	ประชาชนมีสถานที่ ออกกำลังกาย	กองช่าง
16	ซ่อมแซมบ้านเฝ้าอาหาร หมู่ 4	เพื่อซ่อมแซมบ้านเฝ้าอาหาร (บ้านผู้ยากไร้)	ซ่อมแซมบ้านเฝ้าอาหาร ที่ชำรุดเสียหาย	200,000					ร้อยละความพึง พอใจของ ประชาชน	ผู้ยากไร้มีบ้านมั่นคง แข็งแรงปลอดภัย	กองช่าง

1. ยุทธศาสตร์ที่ 1 การพัฒนาด้านตำบลน่าอยู่ (แนวทางที่ 1 ก่อสร้างปรับปรุงบำรุงรักษาโครงสร้างพื้นฐาน)

1.1 แผนงานอุตสาหกรรมและการโยธา

ที่	โครงการ	วัตถุประสงค์	เป้าหมาย (ผลผลิตของ โครงการ)	งบประมาณ					ตัวชี้วัด (KPI)	ผลที่คาดว่าจะ ได้รับ	หน่วยงาน รับผิดชอบหลัก
				2566 (บาท)	2567 (บาท)	2568 (บาท)	2569 (บาท)	2570 (บาท)			
17	ก่อสร้างถนน คสล. จากบ้านนายกิ่ง พรหมอ่อน ถึงลานตากประชารัฐ หมู่ 5	เพื่อให้ประชาชนมีถนน สัญจรที่สะดวกยิ่งขึ้น	ถนนกว้าง 4 เมตร ยาว 700 เมตร หนา 0.15 เมตร			600,000			ร้อยละความพึง พอใจของ ประชาชน	ประชาชนมีถนน สัญจรที่สะดวกยิ่งขึ้น	กองช่าง
18	ก่อสร้างลานกีฬาเพื่อสุขภาพ ชุมชน หมู่ 5	เพื่อก่อสร้างลานกีฬาหมู่บ้าน	ก่อสร้างลานกีฬา จำนวน 1 แห่ง		200,000				ร้อยละความพึง พอใจของ ประชาชน	ประชาชนมีสถานที่ ออกกำลังกาย	กองช่าง
19	ก่อสร้างลานตากพืชผล ทางการเกษตรสาธารณะ ประโยชน์ หมู่ 5	เพื่อก่อสร้างลานตากพืช หมู่บ้าน	ก่อสร้างลานตากพืช จำนวน 1 แห่ง	500,000					ร้อยละความพึง พอใจของ ประชาชน	ประชาชนมีสถานที่ ตากพืชทางการ เกษตร	กองช่าง
20	ซ่อมแซมบ้านเอื้ออาทร หมู่ 5	เพื่อซ่อมแซมบ้านเอื้ออาทร (บ้านผู้ยากไร้)	ซ่อมแซมบ้านเอื้ออาทร ที่ชำรุดเสียหาย	200,000					ร้อยละความพึง พอใจของ ประชาชน	ผู้ยากไร้มีบ้านมั่นคง แข็งแรง ปลอดภัย	กองช่าง

1. ยุทธศาสตร์ที่ 1 การพัฒนาตำบลตำบลนาอยู่ (แนวทางที่ 1 ก่อสร้างปรับปรุงบำรุงรักษาโครงสร้างพื้นฐาน)

1.1 แผนงานอุตสาหกรรมและการโยธา

ที่	โครงการ	วัตถุประสงค์	เป้าหมาย (ผลผลิตของ โครงการ)	งบประมาณ					ตัวชี้วัด (KPI)	ผลที่คาดว่าจะ ได้รับ	หน่วยงาน รับผิดชอบหลัก
				2566 (บาท)	2567 (บาท)	2568 (บาท)	2569 (บาท)	2570 (บาท)			
21	ปรับปรุงถนนลูกรัง จากบ้านนายทุเรียน ถึง วัด เขาลิ่งพัฒนา หมู่ 6	เพื่อให้ประชาชนมีถนน สัญจรที่สะดวกยิ่งขึ้น	ถนนกว้าง 4 เมตร ยาว 1,000 เมตร หนาเฉลี่ย 0.10 เมตร		100,000				ร้อยละความพึง พอใจของ ประชาชน	ประชาชนมีถนน สัญจรที่สะดวกยิ่งขึ้น	กองช่าง
22	ก่อสร้างท่อถังเหล็กแฉมเปอญ พร้อมฐาน หมู่ที่ 6	เพื่อให้ประชาชนมีน้ำใช้เพื่อ การอุปโภค-บริโภคอย่าง เพียงพอ	ปริมาณบรรจุน้ำ 12 ลูกบาศก์เมตร สูง 12 เมตร	290,000					ร้อยละความพึง พอใจของ ประชาชน	ประชาชนมีน้ำใช้ เพื่อการอุปโภค บริโภคอย่างเพียงพอ	กองช่าง
23	ก่อสร้างลานกีฬาเพื่อสุขภาพ ชุมชน หมู่ 6	เพื่อก่อสร้างลานกีฬาหมู่บ้าน	ก่อสร้างลานกีฬา จำนวน 1 แห่ง		200,000				ร้อยละความพึง พอใจของ ประชาชน	ประชาชนมีสถานที่ ออกกำลังกาย	กองช่าง
24	ซ่อมแซมบ้านเื้อ้อาหาร หมู่ 6	เพื่อซ่อมแซมบ้านเื้อ้อาหาร (บ้านผู้ยากไร้)	ซ่อมแซมบ้านเื้อ้อาหาร ที่ชำรุดเสียหาย	200,000					ร้อยละความพึง พอใจของ ประชาชน	ผู้ยากไร้มีบ้านมั่นคง แข็งแรง ปลอดภัย	กองช่าง

1. ยุทธศาสตร์ที่ 1 การพัฒนาด้านตำบลน่าอยู่ (แนวทางที่ 1 ก่อสร้างปรับปรุงบำรุงรักษาโครงสร้างพื้นฐาน)

1.1 แผนงานอุตสาหกรรมและการโยธา

ที่	โครงการ	วัตถุประสงค์	เป้าหมาย (ผลผลิตของ โครงการ)	งบประมาณ					ตัวชี้วัด (KPI)	ผลที่คาดว่าจะ ได้รับ	หน่วยงาน รับผิดชอบหลัก
				2566 (บาท)	2567 (บาท)	2568 (บาท)	2569 (บาท)	2570 (บาท)			
25	ก่อสร้างถนน คสล. ภายในหมู่บ้าน หมู่ 7	เพื่อให้ประชาชนมีถนน สัญจรที่สะดวกยิ่งขึ้น	ถนนกว้าง 4 เมตร ยาว 2,500 เมตร หนา 0.15 เมตร			300,000		300,000	ร้อยละความพึง พอใจของ ประชาชน	ประชาชนมีถนน สัญจรที่สะดวกยิ่งขึ้น	กองช่าง
26	ก่อสร้างถนน คสล. จากบ้านนายมงคล แสงคง ถึง ลานตากข้าวชุมชน หมู่ 7	เพื่อให้ประชาชนมีถนน สัญจรที่สะดวกยิ่งขึ้น	ถนนกว้าง 4 เมตร ยาว 1,000 เมตร หนา 0.15 เมตร				500,000		ร้อยละความพึง พอใจของ ประชาชน	ประชาชนมีถนน สัญจรที่สะดวกยิ่งขึ้น	กองช่าง
27	ก่อสร้างลานตากพืชผล ทางการเกษตร หมู่ 7	เพื่อก่อสร้างลานตากพืช หมู่บ้าน	ก่อสร้างลานตากพืช จำนวน 1 แห่ง			500,000			ร้อยละความพึง พอใจของ ประชาชน	ประชาชนมีสถานที่ ตากพืชทางการ เกษตร	กองช่าง
28	ซ่อมแซมบ้านเอื้ออาทร หมู่ 7	เพื่อซ่อมแซมบ้านเอื้ออาทร (บ้านผู้ยากไร้)	ซ่อมแซมบ้านเอื้ออาทร ที่ชำรุดเสียหาย	200,000					ร้อยละความพึง พอใจของ ประชาชน	ผู้ยากไร้มีบ้านมั่นคง แข็งแรง ปลอดภัย	กองช่าง

1. ยุทธศาสตร์ที่ 1 การพัฒนาด้านตำบลน่าอยู่ (แนวทางที่ 1 ก่อสร้างปรับปรุงบำรุงรักษาโครงสร้างพื้นฐาน)

1.1 แผนงานอุตสาหกรรมและการโยธา

ที่	โครงการ	วัตถุประสงค์	เป้าหมาย (ผลผลิตของ โครงการ)	งบประมาณ					ตัวชี้วัด (KPI)	ผลที่คาดว่าจะ ได้รับ	หน่วยงาน รับผิดชอบหลัก
				2566 (บาท)	2567 (บาท)	2568 (บาท)	2569 (บาท)	2570 (บาท)			
29	ก่อสร้างถนนลูกรัง สายคันคลอง จากเขาดิน ถึง ดงมัน หมู่ 8	เพื่อให้ประชาชนมีถนน สัญจรที่สะดวกยิ่งขึ้น	ถนนกว้าง 4 เมตร ยาว 2,000 เมตร หนาเฉลี่ย 0.10 เมตร		300,000				ร้อยละความพึง พอใจของ ประชาชน	ประชาชนมีถนน สัญจรที่สะดวกยิ่งขึ้น	กองช่าง
30	ปรับปรุงถนนลูกรัง จากถนน รพช.ถึงไร่นายวิชัย ใจดี หมู่ที่ 8	เพื่อให้ประชาชนมีถนน สัญจรที่สะดวกยิ่งขึ้น	กว้าง 3.5 เมตร ยาว 600 เมตร หนาเฉลี่ย 0.10 เมตร	50,000					ร้อยละความพึง พอใจของ ประชาชน	ประชาชนมีถนน สัญจรที่สะดวกยิ่งขึ้น	กองช่าง
31	ปรับปรุงถนนลูกรัง จากบ้านนายบุญ ผักบัว เชื่อมต่อกถนน รพช. หมู่ 8	เพื่อให้ประชาชนมีถนน สัญจรที่สะดวกยิ่งขึ้น	กว้าง 3.5 เมตร ยาว 700 เมตร หนาเฉลี่ย 0.10 เมตร		60,000				ร้อยละความพึง พอใจของ ประชาชน	ประชาชนมีถนน สัญจรที่สะดวกยิ่งขึ้น	กองช่าง
32	ก่อสร้างถนน คสล. จากบ้านนายประเสริฐ นาด สุข ถึงบ้านนายเล็ก พรหมบุตร หมู่ 8	เพื่อให้ประชาชนมีถนน สัญจรที่สะดวกยิ่งขึ้น	กว้าง 4 เมตร ยาว 200 เมตร หนา 0.15 เมตร			400,000			ร้อยละความพึง พอใจของ ประชาชน	ประชาชนมีถนน สัญจรที่สะดวกยิ่งขึ้น	กองช่าง
33	ก่อสร้างถนน คสล. จากบ้านนายสมพงษ์ ถึงบ้าน นายเสนาะ หมู่ 8	เพื่อให้ประชาชนมีถนน สัญจรที่สะดวกยิ่งขึ้น	กว้าง 4 เมตร ยาว 200 เมตร หนา 0.15 เมตร					400,000	ร้อยละความพึง พอใจของ ประชาชน	ประชาชนมีถนน สัญจรที่สะดวกยิ่งขึ้น	กองช่าง

1. ยุทธศาสตร์ที่ 1 การพัฒนาตำบลน่าอยู่ (แนวทางที่ 1 ก่อสร้างปรับปรุงบำรุงรักษาโครงสร้างพื้นฐาน)

1.1 แผนงานอุตสาหกรรมและการโยธา

ที่	โครงการ	วัตถุประสงค์	เป้าหมาย (ผลผลิตของ โครงการ)	งบประมาณ					ตัวชี้วัด (KPI)	ผลที่คาดว่าจะ ได้รับ	หน่วยงาน รับผิดชอบหลัก
				2566 (บาท)	2567 (บาท)	2568 (บาท)	2569 (บาท)	2570 (บาท)			
34	ซ่อมแซมบ้านเอื้ออาทร หมู่ 8	เพื่อซ่อมแซมบ้านเอื้ออาทร (บ้านผู้ยากไร้)	ซ่อมแซมบ้านเอื้ออาทร ที่ชำรุดเสียหาย	200,000					ร้อยละความพึง พอใจของ ประชาชน	ผู้ยากไร้มีบ้านมั่นคง แข็งแรง ปลอดภัย	กองช่าง
35	ก่อสร้างถนน คสล. สายหลัง รร.โคกสำโรงวิทยา หมู่ 9	เพื่อให้ประชาชนมีถนน สัญจรที่สะดวกยิ่งขึ้น	กว้าง 4 เมตร ยาว 180 เมตร หนา 0.15 เมตร			230,000			ร้อยละความพึง พอใจของผู้ใช้ทาง	ประชาชนมีถนน สัญจรที่สะดวกยิ่งขึ้น	กองช่าง
36	ปรับปรุงถนนลูกรัง จากบ้านนายเบ๊ะ ถึงป่า หมู่ 9	เพื่อให้ประชาชนมีถนน สัญจรที่สะดวกยิ่งขึ้น	กว้าง 4 เมตร ยาว 700 เมตร หนาเฉลี่ย 0.10 ม.	70,000					ร้อยละความพึง พอใจของผู้ใช้ทาง	ประชาชนมีถนน สัญจรที่สะดวกยิ่งขึ้น	กองช่าง
37	ก่อสร้างลานกีฬาเพื่อสุขภาพ ชุมชน หมู่ 9	เพื่อก่อสร้างลานกีฬาหมู่บ้าน	ก่อสร้างลานกีฬา จำนวน 1 แห่ง		200,000				ร้อยละความพึง พอใจของ ประชาชน	ประชาชนมีสถานที่ ออกกำลังกาย	กองช่าง
38	ก่อสร้างถนน คสล. จากถนนคันคลอง ถึงบ้านนาย อำนาจ โดเสม หมู่ 10	เพื่อให้ประชาชนมีถนน สัญจรที่สะดวกยิ่งขึ้น	กว้าง 3 เมตร ยาว 500 เมตร หนา 0.15 เมตร			400,000			ร้อยละความพึง พอใจของ ประชาชน	ประชาชนมีถนน สัญจรที่สะดวกยิ่งขึ้น	กองช่าง

1. ยุทธศาสตร์ที่ 1 การพัฒนาด้านตำบลน่าอยู่ (แนวทางที่ 1 ก่อสร้างปรับปรุงบำรุงรักษาโครงสร้างพื้นฐาน)

1.1 แผนงานอุตสาหกรรมและการโยธา

ที่	โครงการ	วัตถุประสงค์	เป้าหมาย (ผลผลิตของ โครงการ)	งบประมาณ					ตัวชี้วัด (KPI)	ผลที่คาดว่าจะ ได้รับ	หน่วยงาน รับผิดชอบหลัก
				2566 (บาท)	2567 (บาท)	2568 (บาท)	2569 (บาท)	2570 (บาท)			
39	ก่อสร้างถนน คสล. หน้าวัดเขานมนาง ถึง ถนน สาย อบจ. หมู่ 10	เพื่อให้ประชาชนมีถนน สัญจรที่สะดวกยิ่งขึ้น	กว้าง 3 เมตร ยาว 446 เมตร หนา 0.15 เมตร				380,000		ร้อยละความพึง พอใจของ ประชาชน	ประชาชนมีถนน สัญจรที่สะดวกยิ่งขึ้น	กองช่าง
40	ก่อสร้างถนน คสล. สายบ้านนายนิพนธ์ น้อย เจริญ หมู่ที่ 10	เพื่อให้ประชาชนมีถนน สัญจรที่สะดวกยิ่งขึ้น	กว้าง 3.5 เมตร ยาว 400 เมตร หนา 0.15 เมตร					380,000	ร้อยละความพึง พอใจของผู้ใช้ทาง	ประชาชนมีถนน สัญจรที่สะดวกยิ่งขึ้น	กองช่าง
41	ก่อสร้างลานตากพืชผล ทางการเกษตร หมู่ 10	เพื่อก่อสร้างลานตากพืช หมู่บ้าน	ก่อสร้างลานตากพืช จำนวน 1 แห่ง		500,000				ร้อยละความพึง พอใจของ ประชาชน	ประชาชนมีสถานที่ ตากพืชทางการ เกษตร	กองช่าง
42	ซ่อมแซมบ้านเอื้ออาทร หมู่ 10	เพื่อซ่อมแซมบ้านเอื้ออาทร (บ้านผู้ยากไร้)	ซ่อมแซมบ้านเอื้ออาทร ที่ชำรุดเสียหาย	200,000					ร้อยละความพึง พอใจของ ประชาชน	ผู้ยากไร้มีบ้านมั่นคง แข็งแรง ปลอดภัย	กองช่าง
รวม	42 โครงการ			3,500,000	2,360,000	2,930,000	6,180,000	1,580,000			

1. ยุทธศาสตร์ที่ 1 การพัฒนาด้านตำบลน่าอยู่ (แนวทางที่ 2 การพัฒนาและปรับปรุงแหล่งน้ำการอุปโภคและน้ำเพื่อการเกษตร)

1.2 แผนงานการเกษตร

ที่	โครงการ	วัตถุประสงค์	เป้าหมาย (ผลผลิตของ โครงการ)	งบประมาณ					ตัวชี้วัด (KPI)	ผลที่คาดว่าจะ ได้รับ	หน่วยงาน รับผิดชอบหลัก
				2566 (บาท)	2567 (บาท)	2568 (บาท)	2569 (บาท)	2570 (บาท)			
1	ขุดลอกคลองฝายลำห้วยยาง หมู่ 9	เพื่อให้ฝายสามารถรองรับน้ำได้สะดวกและน้ำไหลผ่านได้ง่าย	ขุดลอกคลองลำห้วยยางปากคลองกว้าง 8 เมตร ลึกเฉลี่ย 2 เมตร ยาว 800 เมตร				180,000		ร้อยละความพึงพอใจของประชาชน	ประชาชนมีน้ำใช้ในการเกษตรอย่างเพียงพอและน้ำไม่ท่วม	กองช่าง
รวม	1 โครงการ						180,000				

2. บัญชีโครงการพัฒนาท้องถิ่น

~ 104 ~

แบบ ผ.02/2

รายละเอียดโครงการพัฒนา
แผนพัฒนาท้องถิ่น (พ.ศ. 2566 – 2570)

สำหรับ โครงการที่เกินศักยภาพขององค์กรปกครองส่วนท้องถิ่น
องค์การบริหารส่วนตำบลคลองเกตุ อำเภอโคกสำโรง จังหวัดลพบุรี

ก. ยุทธศาสตร์จังหวัดที่ 1 สร้างมูลค่าเพิ่มด้านอาหารปลอดภัย

ข. ยุทธศาสตร์การพัฒนาของ อปท. ในเขตจังหวัดลพบุรีที่ 1 พัฒนาศักยภาพทางเศรษฐกิจเชิงสร้างสรรค์ เข้มแข็ง และยั่งยืน

1. ยุทธศาสตร์ที่ 1 การพัฒนาด้านตำบลน่าอยู่ (แนวทางที่ 1 ก่อสร้างปรับปรุงบำรุงรักษาโครงสร้างพื้นฐาน)

1.1 แผนงานอุตสาหกรรมและการโยธา

ที่	โครงการ	วัตถุประสงค์	เป้าหมาย (ผลผลิตของ โครงการ)	งบประมาณ					ตัวชี้วัด (KPI)	ผลที่คาดว่าจะ ได้รับ	หน่วยงาน รับผิดชอบหลัก
				2566 (บาท)	2567 (บาท)	2568 (บาท)	2569 (บาท)	2570 (บาท)			
1	ก่อสร้างถนนแอสฟัลติกคอนกรีต (Asphaltic Concrete) จากบริเวณสะพานฝายน้ำล้น บ้านมะขามเฒ่า หมู่ 1 ถึงสามแยกบ้านคลองมะนาว หมู่ 3	เพื่อให้ประชาชนมีถนนสัญจรที่สะดวก รวดเร็ว	ถนนกว้าง 5 เมตร ยาว 3,030 เมตร หนาเฉลี่ย 0.05 เมตร หรือมีพื้นที่ใช้สอยไม่น้อยกว่า 15,150 ตร.ม. พร้อมงานตีเส้นจราจร					6,500,000	พื้นที่ผิวการจราจร	ประชาชนมีถนนสัญจรที่สะดวก รวดเร็ว	กองช่าง
2	ก่อสร้างถนน คสล. จากบ้านนางใหม่ ตำบลบ้านนายสมบัติ ภู่กลิ้ง หมู่ 2	เพื่อให้ประชาชนมีถนนสัญจรที่สะดวกยิ่งขึ้น	กว้าง 4 เมตร ยาว 1,000 เมตร หนา 0.15 เมตร พื้นที่ไม่น้อยกว่า 4,000 ตรม.		2,200,000				ร้อยละความพึงพอใจของประชาชน	ประชาชนมีถนนสัญจรที่สะดวกยิ่งขึ้น	กองช่าง

1. ยุทธศาสตร์ที่ 1 การพัฒนาตำบลน่าอยู่ (แนวทางที่ 1 ก่อสร้างปรับปรุงบำรุงรักษาโครงสร้างพื้นฐาน)

1.1 แผนงานอุตสาหกรรมและการโยธา

ที่	โครงการ	วัตถุประสงค์	เป้าหมาย (ผลผลิตของ โครงการ)	งบประมาณ					ตัวชี้วัด (KPI)	ผลที่คาดว่าจะ ที่ได้รับ	หน่วยงาน รับผิดชอบหลัก
				2566 (บาท)	2567 (บาท)	2568 (บาท)	2569 (บาท)	2570 (บาท)			
3	ก่อสร้างถนน คสล. จากนายนายกวี สุวรรณภูมิ ถึง คลองเหมืองลาด หมู่ 2 เชื่อมหมู่ 4	เพื่อให้ประชาชนมี ถนนสัญจรที่สะดวก ยิ่งขึ้น	กว้าง 4 เมตร ยาว 1,200 เมตร หนา 0.15 เมตร พื้นที่ไม น้อยกว่า 4,800 ตร.ม.			2,600,000			ร้อยละความพึง พอใจของ ประชาชน	ประชาชนมีถนน สัญจรที่สะดวก ยิ่งขึ้น	กองช่าง
4	ก่อสร้างถนน คสล. จากนางนางยวงศรี พิกุลทอง ถึง คลองเหมืองลาด หมู่ 2 เชื่อมหมู่ 4	เพื่อให้ประชาชนมี ถนนสัญจรที่สะดวก ยิ่งขึ้น	กว้าง 4 เมตร ยาว 1,500 เมตร หนา 0.15 เมตร พื้นที่ไม น้อยกว่า 6,000 ตรม.		3,300,000				ร้อยละความพึง พอใจของ ประชาชน	ประชาชนมีถนน สัญจรที่สะดวก ยิ่งขึ้น	กองช่าง
5	ก่อสร้างถนน คสล. จากบ้านไร่ฟ้าเพียงดิน ถึงบ้าน ดาบสมชาย หมู่ 1	เพื่อให้ประชาชนมี ถนนสัญจรที่สะดวก ยิ่งขึ้น	กว้าง 4 เมตร ยาว 493 เมตร หนา 0.15 เมตร พื้นที่ไม น้อยกว่า 1,972 ตร.ม.				1,100,000		ร้อยละความพึง พอใจของ ประชาชน	ประชาชนมีถนน สัญจรที่สะดวก ยิ่งขึ้น	กองช่าง
6	ก่อสร้างถนน คสล. จากบ้านนายมานพ หมื่นวินาศ ถึงบ้านนายวิม หมู่ 1	เพื่อให้ประชาชนมี ถนนสัญจรที่สะดวก ยิ่งขึ้น	กว้าง 4 เมตร ยาว 290 เมตร หนา 0.15 เมตร พื้นที่ไม น้อยกว่า 1,160 ตร.ม.			640,000			ร้อยละความพึง พอใจของ ประชาชน	ประชาชนมีถนน สัญจรที่สะดวก ยิ่งขึ้น	กองช่าง

1. ยุทธศาสตร์ที่ 1 การพัฒนาตำบลบ่อน้อย (แนวทางที่ 1 ก่อสร้างปรับปรุงบำรุงรักษาโครงสร้างพื้นฐาน)

1.1 แผนงานอุตสาหกรรมและการโยธา

ที่	โครงการ	วัตถุประสงค์	เป้าหมาย (ผลผลิตของ โครงการ)	งบประมาณ					ตัวชี้วัด (KPI)	ผลที่คาดว่าจะ ได้รับ	หน่วยงาน รับผิดชอบหลัก
				2566 (บาท)	2567 (บาท)	2568 (บาท)	2569 (บาท)	2570 (บาท)			
7	ก่อสร้างถนน คสล. รอบฟาร์มไก่ (ฝั่งซ้าย) บ้านคลองมะนาว หมู่ 3	เพื่อให้ประชาชนมี ถนนสัญจรที่สะดวก ยิ่งขึ้น	กว้าง 4 เมตร ยาว 2,135 เมตร หนา 0.15 เมตร พื้นที่ไม่ น้อยกว่า 8,540 ตร.ม.			4,600,000			ร้อยละความพึง พอใจของ ประชาชน	ประชาชนมีถนน สัญจรที่สะดวก ยิ่งขึ้น	กองช่าง
8	ก่อสร้างถนน คสล. จากถนน หมู่ 9 ตำบลคลองเกตุ เชื่อมต่อ หมู่ 5 ตำบลโคกสำโรง	เพื่อให้ประชาชนมี ถนนสัญจรที่สะดวก ยิ่งขึ้น	กว้าง 3 เมตร ยาว 395 เมตร หนา 0.15 เมตร พื้นที่ไม่ น้อยกว่า 1,185 ตร.ม.	600,000					ร้อยละความพึง พอใจของ ประชาชน	ประชาชนมีถนน สัญจรที่สะดวก ยิ่งขึ้น	กองช่าง
9	ก่อสร้างถนน คสล. พร้อมวางท่อระบายน้ำ จาก บ้านนายทองมา สีเสียด ถึงสระ หลวง หมู่ 4	เพื่อให้ประชาชนมี ถนนสัญจรที่สะดวก ยิ่งขึ้น	ถนนกว้าง 4 เมตร ยาว 350 เมตร หนา 0.15 เมตร พื้นที่ไม่ น้อยกว่า 1,400 ตร.ม.ท่อ ระบายน้ำขนาด 24 นิ้ว		750,000				ร้อยละความพึง พอใจของ ประชาชน	ประชาชนมีถนน สัญจรที่สะดวก ยิ่งขึ้น	กองช่าง
10	ก่อสร้างถนน คสล. จากบ้านนายสงค์ ทองคำ ถึง บ้านนางอุไร ศรีสำราญ หมู่ 4	เพื่อให้ประชาชนมี ถนนสัญจรที่สะดวก ยิ่งขึ้น	กว้าง 4 เมตร ยาว 350 เมตร หนา 0.15 เมตร พื้นที่ ไม่น้อยกว่า 1,400 ตร.ม.			750,000			ร้อยละความพึง พอใจของ ประชาชน	ประชาชนมีถนน สัญจรที่สะดวก ยิ่งขึ้น	กองช่าง

1. ยุทธศาสตร์ที่ 1 การพัฒนาตำบลน่าอยู่ (แนวทางที่ 1 ก่อสร้างปรับปรุงบำรุงรักษาโครงสร้างพื้นฐาน)

1.1 แผนงานอุตสาหกรรมและการโยธา

ที่	โครงการ	วัตถุประสงค์	เป้าหมาย (ผลผลิตของ โครงการ)	งบประมาณ					ตัวชี้วัด (KPI)	ผลที่คาดว่าจะ ที่ได้รับ	หน่วยงาน รับผิดชอบหลัก
				2566 (บาท)	2567 (บาท)	2568 (บาท)	2569 (บาท)	2570 (บาท)			
11	ก่อสร้างถนน คสล. จากบ้านนายนิล สอนสติ ถึง บ้านนางอุไร ศรีสำราญ หมู่ 4	เพื่อให้ประชาชนมี ถนนสัญจรที่สะดวก ยิ่งขึ้น	กว้าง 4 เมตร ยาว 350 เมตร หนา 0.15 เมตร พื้นที่ ไม่น้อยกว่า 1,400 ตร.ม.				750,000		ร้อยละความพึง พอใจของ ประชาชน	ประชาชนมีถนน สัญจรที่สะดวก ยิ่งขึ้น	กองช่าง
12	ก่อสร้างถนน คสล. จากหน้าวัดโคกสะอาด ถึงนา นางอมร โปธิ หมู่ 7	เพื่อให้ประชาชนมี ถนนสัญจรที่สะดวก ยิ่งขึ้น	กว้าง 3.5 เมตร ยาว 310 เมตร หนา 0.15 เมตร พื้นที่ ไม่น้อยกว่า 1,085 ตร.ม.		630,000				ร้อยละความพึง พอใจของ ประชาชน	ประชาชนมีถนน สัญจรที่สะดวก ยิ่งขึ้น	กองช่าง
13	ก่อสร้างรางระบายน้ำ คสล. พร้อมตระแกรงเหล็ก สายบ้าน ผู้ใหญ่ดาวเทียม ถึงคังบ้านนาย มาลัย ปานนพคุณ หมู่ที่ 6	เพื่อป้องกันน้ำท่วม เชิงบริเวณชุมชน และทางสัญจร	รางระบายน้ำ คสล. กว้าง 0.60 เมตร ยาว 265 เมตร ลึกเฉลี่ย 0.50 เมตร พร้อมตระแกรงเหล็ก	850,000					ร้อยละความพึง พอใจของ ประชาชน	น้ำไม่ท่วมขัง	กองช่าง

1. ยุทธศาสตร์ที่ 1 การพัฒนาด้านตำบลน่าอยู่ (แนวทางที่ 1 ก่อสร้างปรับปรุงบำรุงรักษาโครงสร้างพื้นฐาน)

1.1 แผนงานอุตสาหกรรมและการโยธา

ที่	โครงการ	วัตถุประสงค์	เป้าหมาย (ผลผลิตของ โครงการ)	งบประมาณ					ตัวชี้วัด (KPI)	ผลที่คาดว่าจะ ที่ได้รับ	หน่วยงาน รับผิดชอบหลัก
				2566 (บาท)	2567 (บาท)	2568 (บาท)	2569 (บาท)	2570 (บาท)			
14	ก่อสร้างรางระบายน้ำ คสล. พร้อมตระแกรงเหล็ก สายบ้าน นางไฉน เทียงสาย ถึง บ้านนาย มนัส นาคประกอบ หมู่ 9	เพื่อป้องกันน้ำท่วม ซึ่งบริเวณชุมชน และทางสัญจร	รางระบายน้ำ คสล. กว้าง 0.60 เมตร ยาว 200 เมตร ลึกลง 0.50 เมตร พร้อมตระแกรงเหล็ก	740,000					ร้อยละความพึง พอใจของ ประชาชน	น้ำไม่ท่วมขัง	กองช่าง
รวม	14 โครงการ			2,190,000	6,880,000	8,590,000	1,850,000	6,500,000			

บัญชีครุภัณฑ์

แผนพัฒนาท้องถิ่น (พ.ศ. 2566 – 2570)

องค์การบริหารส่วนตำบลคลองเกตุ อำเภอโคกสำโรง จังหวัดลพบุรี

ที่	แผนงาน	หมวด	ประเภท	เป้าหมาย (ผลผลิตของครุภัณฑ์)	งบประมาณ					หน่วยงาน รับผิดชอบ หลัก
					2566 (บาท)	2567 (บาท)	2568 (บาท)	2569 (บาท)	2570 (บาท)	
1	เคหะและชุมชน	ครุภัณฑ์	ครุภัณฑ์สำนักงาน	ถังน้ำส่วนกลาง (แบบพลาสติก) ความจุ 2,000 ลิตร พร้อมขาตั้ง	120,000	120,000	120,000	120,000	120,000	สำนักปลัด
2	การรักษาความสงบ ภายใน	ครุภัณฑ์	เครื่องดับเพลิง	ถังดับเพลิง CO2 ขนาด 10 ปอนด์	10,000	10,000	10,000	10,000	10,000	สำนักปลัด
รวม	2 โครงการ				130,000	130,000	130,000	130,000	130,000	

ภาคผนวก

ส่วนที่ 4 การติดตามและประเมินผล

การติดตามประเมินผลแผนพัฒนาองค์การบริหารส่วนตำบลคลองเกตุ ได้กำหนดองค์กรรับผิดชอบขึ้น โดยแต่งตั้งคณะกรรมการติดตามประเมินผลแผนพัฒนาองค์การบริหารส่วนตำบลคลองเกตุ มีอำนาจหน้าที่ตามระเบียบกระทรวงมหาดไทยว่าด้วยการจัดทำแผนขององค์การปกครองส่วนท้องถิ่น พ.ศ. 2548 และที่แก้ไขเพิ่มเติมถึง (ฉบับที่ 3) พ.ศ. 2561 หมวด 6 ข้อ 28

โดยคณะกรรมการติดตามและประเมินผลแผนพัฒนาท้องถิ่นมีอำนาจหน้าที่ ดังนี้

- 1) กำหนดแนวทาง วิธีการในการติดตามและประเมินผลแผนพัฒนาท้องถิ่น
- 2) ดำเนินการติดตามและประเมินผลแผนพัฒนาท้องถิ่น
- 3) รายงานผลและเสนอความเห็นซึ่งได้จากการติดตามและประเมินผลแผนพัฒนาท้องถิ่นต่อผู้บริหารท้องถิ่น เพื่อให้ผู้บริหารท้องถิ่นเสนอต่อสภาท้องถิ่น และคณะกรรมการท้องถิ่น พร้อมทั้งประกาศผลการติดตามและประเมินผลแผนพัฒนาท้องถิ่นให้ประชาชนในท้องถิ่นทราบในที่เปิดเผยภายในสิบห้าวัน นับแต่วันรายงานผลและเสนอความเห็นดังกล่าว และต้องปิดประกาศไว้เป็นระยะเวลาไม่น้อยกว่าสามสิบวันโดยอย่างน้อยปีละหนึ่งครั้งภายในเดือนธันวาคมของทุกปี
- 4) แต่งตั้งคณะอนุกรรมการหรือคณะทำงานเพื่อช่วยปฏิบัติงานตามที่เห็นสมควร

ให้คณะกรรมการติดตามและประเมินผลแผนพัฒนาท้องถิ่น ดำเนินการให้คะแนนตามเกณฑ์ที่กำหนดไว้ ซึ่งเป็นส่วนหนึ่งของการติดตามและประเมินผลแผนพัฒนา โดยดำเนินการให้แล้วเสร็จภายในหกสิบวัน นับแต่วันที่ประกาศใช้งบประมาณรายจ่าย

4.1 การติดตามและประเมินผลยุทธศาสตร์

แนวทางการพิจารณาการติดตามและประเมินผลยุทธศาสตร์เพื่อความสอดคล้องกับแผนพัฒนาท้องถิ่น ประกอบด้วย

- 1) ข้อมูลสภาพทั่วไปและข้อมูลพื้นฐานขององค์กรปกครองส่วนท้องถิ่น 20 คะแนน
- 2) การวิเคราะห์สถานการณ์และศักยภาพ 20 คะแนน
- 3) ยุทธศาสตร์ 60 คะแนน ประกอบด้วย
 - ยุทธศาสตร์ขององค์กรปกครองส่วนท้องถิ่น 10 คะแนน
 - ยุทธศาสตร์ขององค์กรปกครองส่วนท้องถิ่นในเขตจังหวัด 10 คะแนน
 - ยุทธศาสตร์จังหวัด 10 คะแนน
 - วิสัยทัศน์ 5 คะแนน
 - กลยุทธ์ 5 คะแนน
 - เป้าประสงค์ของแต่ละประเด็นกลยุทธ์ 5 คะแนน
 - จุดยืนทางยุทธศาสตร์ 5 คะแนน
 - แผนงาน 5 คะแนน
 - ความเชื่อมโยงของยุทธศาสตร์ในภาพรวม 5 คะแนน

คะแนนรวม 100 คะแนน เกณฑ์ที่ควรได้เพื่อให้เกิดความสอดคล้องและขับเคลื่อนการพัฒนาท้องถิ่นขององค์กรปกครองส่วนท้องถิ่น ไม่ควรน้อยกว่าร้อยละ 80

4.2 การติดตามและประเมินผลโครงการ

แนวทางการพิจารณาการติดตามและประเมินผลโครงการฯ

ประกอบด้วย

- 1) การสรุปสถานการณ์การพัฒนา 10 คะแนน
- 2) การประเมินผลการนำแผนพัฒนาท้องถิ่นไปปฏิบัติในเชิงปริมาณ 10 คะแนน
- 3) การประเมินผลการนำแผนพัฒนาท้องถิ่นไปปฏิบัติในเชิงคุณภาพ 10 คะแนน
- 4) แผนงานและยุทธศาสตร์การพัฒนา 10 คะแนน
- 5) โครงการพัฒนา 60 คะแนน
 - ความชัดเจนของชื่อโครงการ 5 คะแนน
 - กำหนดวัตถุประสงค์สอดคล้องกับโครงการ 5 คะแนน
 - เป้าหมาย (ผลผลิตของโครงการ) มีความชัดเจนนำไปสู่การตั้งงบประมาณได้ถูกต้อง 5 คะแนน
 - โครงการมีความสอดคล้องกับแผนยุทธศาสตร์ชาติ 20 ปี 5 คะแนน
 - เป้าหมาย (ผลผลิตของโครงการ) มีความสอดคล้องกับแผนพัฒนาเศรษฐกิจและสังคมแห่งชาติ ฉบับที่ 12 5 คะแนน
 - โครงการมีความสอดคล้องกับ Thailand 4.0 5 คะแนน
 - โครงการสอดคล้องกับยุทธศาสตร์จังหวัด 5 คะแนน
 - โครงการแก้ไขปัญหาความยากจนหรือการเสริมสร้างให้ประเทศชาติมั่นคง มั่งคั่ง ยั่งยืน ภายใต้หลักปรัชญา 5 คะแนน
 - งบประมาณ มีความสอดคล้องกับเป้าหมาย (ผลผลิตของโครงการ) 5 คะแนน
 - มีการกำหนดตัวชี้วัด (KPI) และสอดคล้องกับวัตถุประสงค์และผลที่คาดว่าจะได้รับ 5 คะแนน
 - ผลที่คาดว่าจะได้รับ สอดคล้องกับวัตถุประสงค์ 5 คะแนน

คะแนนรวม 100 คะแนน เกณฑ์ที่ควรได้เพื่อให้เกิดความสอดคล้องและขับเคลื่อนการพัฒนาท้องถิ่นขององค์กรปกครองส่วนท้องถิ่น ไม่ควรน้อยกว่าร้อยละ 80

4.3 สรุปผลการพัฒนาท้องถิ่น

จากการติดตามและประเมินผลแผนพัฒนาท้องถิ่น (พ.ศ. 2561 – 2565) ประจำปีงบประมาณ พ.ศ.2563 พบปัญหาและอุปสรรคในการปฏิบัติงาน ดังนี้

1) การจัดทำแผนพัฒนาท้องถิ่น มีโครงการ/แผนงาน เป็นจำนวนมาก เมื่อเปรียบเทียบกับงบประมาณขององค์การบริหารส่วนตำบลคลองเกตที่มีอยู่อย่างจำกัด สำหรับโครงการ/แผนงานที่องค์การบริหารส่วนตำบลคลองเกตดำเนินการเอง เห็นควรบรรจุโครงการ/แผนงาน ให้สอดคล้องและเหมาะสมกับงบประมาณที่มี ทั้งนี้ โครงการ/แผนงาน ที่เกินศักยภาพขององค์การบริหารส่วนตำบลคลองเกต จะบรรจุไว้เพื่อรองรับการสนับสนุนงบประมาณจากหน่วยงานที่เกี่ยวข้อง เช่น องค์การบริหารส่วนจังหวัดลพบุรี กรมส่งเสริมการปกครองท้องถิ่น กรมทรัพยากรทางน้ำ กรมทางหลวงชนบท ฯลฯ

2) สัดส่วนของโครงการยุทธศาสตร์การพัฒนา เน้นด้านโครงสร้างพื้นฐานเป็นส่วนใหญ่

การวิเคราะห์สภาพปัญหา อุปสรรค การนำแผนพัฒนาไปสู่การปฏิบัติ

- 1) จำนวนงบประมาณไม่เพียงพอต่อการดำเนินงาน
- 2) การตอบแบบประเมินความพึงพอใจสำหรับการติดตามประเมินผลแผนพัฒนามีปริมาณน้อย

4.4 ข้อเสนอแนะในการจัดทำแผนพัฒนาท้องถิ่นในอนาคต

4.4.1 ผลกระทบนำไปสู่ออนาคต

ในส่วนของการประเมินผลนั้น เป็นสิ่งหนึ่งที่สำคัญสำหรับการดำเนินการเช่นเดียวกับการติดตาม เพราะผลที่ได้จากการประเมินจะใช้ในการปรับปรุง แก้ไข การขยายขอบเขตหรือการยุติการดำเนินการซึ่งขึ้นอยู่กับวัตถุประสงค์ของการประเมิน การประเมินผลแผนงานจึงเป็นสิ่งที่บ่งชี้ว่า แผนงานที่กำหนดไว้ได้มีการปฏิบัติหรือไม่ อย่างไร อันเป็นตัวชี้วัดว่าแผนหรือโครงการที่ได้ดำเนินการไปแล้วนั้น ให้ผลเป็นอย่างไร นำไปสู่ความสำเร็จตามแผนงานที่กำหนดไว้หรือไม่ อีกทั้งการติดตามและประเมินผลยังเป็นการตรวจสอบดูว่ามีความสอดคล้องกับการใช้งบประมาณเพียงใด ซึ่งผลที่ได้จากการติดตามและประเมินผลถือเป็นข้อมูลย้อนกลับ ที่สามารถนำไปใช้ในการปรับปรุงและการตัดสินใจครั้งต่อไป นอกจากนี้ การประเมินผลยังถือเป็นกระบวนการตัดสินใจและการตัดสินใจอย่างมีหลักเกณฑ์ โดยใช้ข้อมูลที่เก็บรวบรวมอย่างเป็นระบบ มีความเที่ยงตรงเชื่อถือ

การติดตามถือได้ว่าเป็นเครื่องมือที่จำเป็นในการปรับปรุงประสิทธิภาพของโครงการที่ดำเนินอยู่ โดยที่ “การติดตาม” (monitoring) หมายถึง กิจกรรมภายในโครงการซึ่งถูกออกแบบมาเพื่อให้ข้อมูลป้อนกลับ (Feedback) เกี่ยวกับการดำเนินงานโครงการ ปัญหาที่กำลังเผชิญอยู่และประสิทธิภาพของวิธีการดำเนินงานหากไม่มีระบบติดตามของโครงการแล้ว ย่อมส่งผลให้เกิดความล่าช้าในการดำเนินงานให้ลุล่วง ค่าใช้จ่ายโครงการสูงเกินกว่าที่กำหนดไว้ กลุ่มเป้าหมายหลักของโครงการไม่ได้รับประโยชน์ หรือได้รับน้อยกว่าที่ควรจะเป็น เกิดปัญหาในการควบคุมคุณภาพของการดำเนินงานเสียเวลาในการตรวจสอบความขัดแย้งในการปฏิบัติงานภายในหน่วยงานหรือระหว่างหน่วยงานกับกลุ่มเป้าหมายที่ได้รับประโยชน์จากโครงการ

ในทางตรงกันข้ามหากโครงการมีระบบติดตามที่ดีแล้ว จะก่อให้เกิดประสิทธิภาพในการใช้ต้นทุน (Cost-effective) ดำเนินงานด้านต่างๆ ยกตัวอย่างเช่น การให้ข้อมูลป้อนกลับเกี่ยวกับการบรรลุเป้าหมายของโครงการต่างๆ การระบุปัญหาที่เกิดขึ้นในโครงการและการเสนอแนวทางแก้ปัญหา การติดตามดูความสามารถในการเข้าถึงโครงการของกลุ่มเป้าหมาย การติดตามดูประสิทธิภาพในการดำเนินงานของส่วนต่างๆ ในโครงการและการเสนอวิธีการปรับปรุงการดำเนินงาน

ประโยชน์ของกำกับติดตามและประเมินผล

- 1) ทำให้ทราบถึงปัญหาและความต้องการที่แท้จริง สามารถจัดลำดับความสำคัญของปัญหาและแก้ไขทันที เพื่อนำไปสู่การพัฒนาขององค์กร
- 2) ทำให้การวางแผนงาน/โครงการได้ตรงเป้าหมาย แก้ปัญหาได้ถูกจุด และพัฒนาได้ตรงตามนโยบาย
- 3) ทำให้ดำเนินการตามแผนงานได้อย่างราบรื่น สามารถปรับปรุงแก้ไขปัญหาและอุปสรรคอย่างได้ผล หรือปรับแผนให้เหมาะสมมากขึ้น
- 4) ทำให้ทราบผลการดำเนินงานตามแผนงานและโครงการอย่างชัดเจน อันจะเป็นข้อมูลไปสู่การตัดสินใจไปสู่สภาพปัจจุบันปัญหาความต้องการ

การติดตามและประเมินผลอย่างต่อเนื่องและเป็นประจำ ย่อมทำให้ทราบปัญหาและความต้องการที่แท้จริง การวางแผนงาน/โครงการสามารถทำได้ตรงตามเป้าหมาย หรือสามารถปรับปรุงแก้ไขแผนงานโครงการให้เหมาะสมมากขึ้น สามารถทราบผลการดำเนินงานตามแผนงานโครงการ เมื่อเริ่มวางแผนใหม่อีกครั้งก็จะมีข้อมูลสารสนเทศที่ชัดเจน เที่ยงตรง และเป็นปัจจุบัน สามารถเป็นเครื่องมือในการบริหารอย่างมีประสิทธิภาพและประสิทธิผล

4.4.2 ข้อสังเกต ข้อเสนอแนะ ผลจากการพัฒนา

- 1) การกำหนดโครงการ/แผนงาน ในแผนพัฒนาแต่ละปีควรคำนึงความเหมาะสม ความเร่งด่วน รวมถึงแนวโน้มความเป็นไปได้ในการดำเนินการแก้ไขปัญหา และการดำเนินงานให้บรรลุวัตถุประสงค์อย่างมีประสิทธิภาพและเกิดประสิทธิผล
- 2) ควรรวบรวมข้อมูลและจัดเตรียมเอกสารประกอบการขอรับการสนับสนุนงบประมาณ โครงการที่เกินศักยภาพให้ครบถ้วน พร้อมนำเสนอเอกสารดังกล่าวทันที
- 3) ออกประชาคมเพื่อรับทราบปัญหาความต้องการของประชาชนในพื้นที่อย่างน้อยปีละ 2 ครั้ง หรือตามที่เห็นสมควร โดยคำนึงถึงความเหมาะสมและความคุ้มค่าของการดำเนินงาน เพื่อให้ได้ข้อมูลใช้ประกอบการดำเนินงานตามอำนาจหน้าที่ ขององค์การบริหารส่วนตำบลคลองเตตุต่อไป

ห้วงเวลาในการติดตามและประเมินผล

ตามระเบียบกระทรวงมหาดไทยว่าด้วยการจัดทำแผนพัฒนาขององค์กรปกครองส่วนท้องถิ่น พ.ศ. 2548 และที่แก้ไขเพิ่มเติมถึงฉบับที่ 3 (พ.ศ. 2561) หมวด 6 ข้อ 29 การรายงานผลและเสนอความเห็นซึ่งได้จากการติดตามและประเมินผลแผนพัฒนาท้องถิ่นต่อผู้บริหารท้องถิ่น เพื่อให้ผู้บริหารท้องถิ่นเสนอต่อสภาท้องถิ่น และคณะกรรมการท้องถิ่น พร้อมทั้งประกาศผลการติดตามและประเมินผลแผนพัฒนาท้องถิ่นให้ประชาชนในท้องถิ่นทราบในที่เปิดเผยภายในสิบห้าวัน นับแต่วันรายงานผลและเสนอความเห็นดังกล่าว และต้องปิดประกาศไว้เป็นระยะเวลาไม่น้อยกว่าสามสิบวันโดยอย่างน้อยปีละหนึ่งครั้งภายในเดือนธันวาคมของทุกปี



ประกาศองค์การบริหารส่วนตำบลคลองเกตุ
เรื่อง การประกาศใช้แผนพัฒนาท้องถิ่น (พ.ศ.๒๕๖๖-๒๕๗๐)

ด้วย องค์การบริหารส่วนตำบลคลองเกตุ ได้จัดทำแผนพัฒนาท้องถิ่น (พ.ศ.๒๕๖๖-๒๕๗๐) เพื่อให้แผนพัฒนาท้องถิ่น มีความสอดคล้องกับยุทธศาสตร์การพัฒนาขององค์กรปกครองส่วนท้องถิ่นในเขต จังหวัด ยุทธศาสตร์จังหวัด ยุทธศาสตร์กลุ่มจังหวัด แผนพัฒนาจังหวัด แผนพัฒนา กลุ่มจังหวัด แผนพัฒนา ภาค แผนพัฒนาเศรษฐกิจและสังคมแห่งชาติ ยุทธศาสตร์ชาติ ๒๐ ปี และเป้าหมายการพัฒนาที่ยั่งยืน (Sustainable Development Goals; SDGs) ตลอดจนสามารถบูรณาการแผนงาน/โครงการ/กิจกรรม และ งบประมาณในพื้นที่ได้อย่างมีประสิทธิภาพ อันจะก่อให้เกิดประโยชน์สูงสุดให้กับประชาชน อาศัยอำนาจตาม ระเบียบกระทรวงมหาดไทยว่าด้วยการจัดทำแผนพัฒนาขององค์กรปกครองส่วนท้องถิ่น พ.ศ.๒๕๔๘ และที่ แก้ไขเพิ่มเติม(ฉบับที่ ๓) พ.ศ.๒๕๖๑ ข้อ ๕ ข้อ ๑๗ ข้อ ๒๔ และข้อ ๒๕ หนังสือกระทรวงมหาดไทย ด่วน ที่สุด ที่ มท ๐๘๑๐.๓/ว ๗๔๖๗ ลงวันที่ ๑๔ ธันวาคม ๒๕๖๓ และสภาองค์การบริหารส่วนตำบลคลองเกตุ ได้พิจารณาให้ความเห็นชอบแผนพัฒนาท้องถิ่น (พ.ศ.๒๕๖๖-๒๕๗๐) ในการประชุมสภาฯ สมัยสามัญ สมัยที่ ๓ ครั้งที่ ๑ เมื่อวันที่ ๑๐ สิงหาคม ๒๕๖๔ แล้วนั้น

อาศัยอำนาจตามความในหมวดที่ ๕ ข้อ ๒๔ แห่งระเบียบกระทรวงมหาดไทยว่าด้วยการ จัดทำแผนขององค์กรปกครองส่วนท้องถิ่น พ.ศ.๒๕๔๘ แก้ไขเพิ่มเติมฉบับที่ ๒ พ.ศ.๒๕๕๕ ฉบับที่ ๓ พ.ศ. ๒๕๖๑ จึงขอประกาศใช้แผนพัฒนาท้องถิ่น พ.ศ.๒๕๖๖-๒๕๗๐ เพื่อใช้เป็นแนวทางในการพัฒนาองค์การ บริหารส่วนตำบลคลองเกตุ ปีงบประมาณ พ.ศ.๒๕๖๖-๒๕๗๐ ต่อไป

จึงประกาศให้ทราบโดยทั่วกัน

ประกาศ ณ วันที่ ๑๐ กันยายน พ.ศ.๒๕๖๔

(นายรณ ทรเชน)

รองนายกองค์การบริหารส่วนตำบล รักษาราชการแทน
นายกองค์การบริหารส่วนตำบลคลองเกตุ